

군산시 의회 제148회 제2차 본회의에서 의결된 군산시 북한이탈주민 정착지원에 관한 조례를 이에 공포한다.

군 산 시 장



2011년 7월 1일

군산시 조례 제982호

군산시 북한이탈주민 정착지원에 관한 조례

제1조(목적) 이 조례는 군산시에 거주하는 북한이탈주민의 지역사회 적응과 생활편익 향상을 도모함으로써 군산시민으로서 정착할 수 있도록 지원하는데 필요한 사항을 정함을 목적으로 한다.

제2조(정의) 이 조례에서 사용하는 용어의 뜻은 다음과 같다.

1. “북한이탈주민”이란 「북한이탈주민의 보호 및 정착지원에 관한 법률」 제2조제1호에 따른 북한이탈주민으로서 군산시에 주소를 두고 거주하는 사람을 말한다.
2. “북한이탈주민 지원단체”란 북한이탈주민에 대한 지원을 목적으로 하는 비영리법인, 기관 또는 단체를 말한다.

제3조(북한이탈주민의 정착지원에 관한 시책) 군산시장(이하 “시장”이라 한다)은 북한이탈주민이 안정적으로 지역사회에 정착할 수 있도록

다음 각 호의 사항이 포함된 북한이탈주민 정착지원에 관한 시책을 수립하여 시행할 수 있다.

1. 지역사회 정착에 필요한 사회적응교육
2. 정착과정에서의 애로사항에 대한 상담
3. 취업훈련 및 취업 후 직장적응 지원
4. 그 밖에 북한이탈주민의 자립·정착을 위하여 필요한 사업

제4조(민간단체 등의 지원) ① 시장은 법인이나 단체로 하여금 북한이탈주민의 자립·정착지원 사업을 수행하게 하는 경우에는 예산의 범위에서 사업의 수행에 필요한 경비의 전부 또는 일부를 지원할 수 있다.
② 제1항에 따른 경비의 지원 절차 및 방법 등에 관해서는 「군산시 보조금관리조례」에 따른다.

제5조(북한이탈주민지원 지역협의회 설치) 북한이탈주민의 적응 및 정착지원에 관하여 필요한 시책을 협의하고, 시장의 자문에 응하기 위하여 군산시 북한이탈주민지원 지역협의회(이하 “협의회”라고 한다)를 설치·운영 할수 있다.

제6조(협의회의 구성) ① 협의회는 위원장과 부위원장 각 1명을 포함하여 15명 이내의 위원으로 구성한다.

② 위원장과 부위원장은 위원중에 호선한다.

③ 위촉직 위원은 다음 각 호의 어느 하나에 해당하는 사람 중에서 시장이 위촉하고, 당연직 위원은 시 자치행정국장과 군산경찰서, 군산고용노동부 군산지청, 한국토지주택공사 전북지역본부 등 북한이탈주민 지원업무에 관련된 기관 담당부서장으로 한다.

1. 군산시의회에서 추천하는 시의원 2명
2. 북한이탈주민의 정착지원 분야에 학식과 경험이 풍부한 전문가
3. 북한이탈주민의 정착지원업무와 관련이 있는 단체대표

제7조(협의회 기능) 협의회는 다음 각 호에 관한 업무를 수행한다.

1. 북한이탈주민의 취업지원 사업
2. 북한이탈주민의 교육지원 사업
3. 북한이탈주민의 의료·법률지원 사업
4. 북한이탈주민에 대한 인식개선 사업
5. 북한이탈주민과 남한주민간의 교류 및 결연 사업
6. 명절행사 등 북한이탈주민을 대상으로 하는 각종 행사
7. 그밖에 북한이탈 주민정착 지원 중 협의회가 필요하다고 인정하는 사업

제8조(위원의 임기) ① 위원회의 임기는 2년으로 하되 연임할 수 있다. 다만 당연직 위원회의 임기는 해당 직위에 재임하는 동안으로 하며, 위촉직 보궐위원회의 임기는 전임자의 남은 임기로 한다.

② 시장 또는 위원장은 위원이 사망, 질병, 품위손상, 그 밖의 사유로 직무를 수행할 수 없다고 인정되는 경우에는 임기만료 전이라도 해촉할 수 있다.

제9조(위원장 등의 직무) ① 위원장은 협의회를 대표하고 협의회회의 및 업무를 총괄한다.

② 부위원장은 위원장을 보좌하고, 위원장이 부득이한 사유로 직무를 수행할 수 없는 경우에는 그 직무를 대행한다.

③ 위원장과 부위원장이 모두 직무를 수행할 수 없는 경우에는 위원장이 미리 지명한 위원이 그 직무를 대행한다.

제10조(간사 및 서기) 위원장의 명을 받아 협의회사무를 처리하기 위하여 협의회에 간사 및 서기 각 1명을 두되, 간사는 북한이탈주민 정착지원 업무담당 부서장, 서기는 업무담당 계장이 된다.

제11조(협의회 회의 등) ① 협의회 회의는 정기회의와 임시회의로 구분하며, 위원장이 소집한다.

② 정기회의는 매년 분기 1회 개최하며, 임시회의는 시장의 요구가 있을 경우와 위원 3분의 1 이상의 요구가 있을 경우 개최할 수 있다. 다만, 위원장이 특별한 사유가 있거나 경미한 사항이라고 인정하는 경우에는 서면으로 갈음할 수 있다.

③ 시장은 회의 개최 7일전 까지 각 위원에게 회의일시와 장소 및 부의 안건 등을 서면 또는 전자우편으로 통지하여야 한다. 다만, 긴급을 요하는 경우에는 그러하지 아니한다.

④ 회의는 재적위원 과반수의 출석으로 개의하고, 출석위원 과반수의 찬성으로 의결하되 가부동수인 경우에는 부결된 것으로 본다.

제12조(의견청취 등) 위원장은 관계 공무원 또는 전문가를 회의에 출석하게 하여 필요한 사항에 대하여 질문하고, 의견을 청취할 수 있으며, 관계기관·단체 등에 필요한 자료의 제출 등 협조를 요청할 수 있다.

제13조(실무협의회 구성 및 운영) ① 협의회 효율적인 운영을 보좌하고, 협의회에서 위임받은 사항을 처리하기 위하여 협의회에 실무협의회를 둘 수 있다.

② 실무협의회의 구성, 회의개최, 임무 등 실무협의회의 회의운영에 필요한 사항은 지역협의회에서 정한다.

제14조(비밀엄수의무 등) 협의회와 실무협의회 위원은 각 협의회 회의 및 사업수행에 따라 알게 된 북한이탈주민과 관련한 제반 정보에 대해서는 누설하지 말아야 한다.

제15조(수당과 여비) 회의에 출석하는 위촉직 위원과 관계 전문가에

대하여 「군산시위원회실비변상조례」에 따라 예산의 범위에서 수당과 여비를 지급할 수 있다.

제16조(표창) ① 시장은 북한이탈주민 정착지원활동을 통하여 국가와 지역 사회에 기여한 공로가 크다고 인정되는 개인, 법인이나 단체에 표창할 수 있다.

② 표창에 필요한 절차 등은 「군산시 포상조례」에 따른다.

제17조(업무의 위탁) ① 시장은 이 조례에 따른 업무의 일부 또는 전부를 「군산시 사무의민간위탁촉진및관리조례」에 따라 북한이탈주민 지원단체에 업무의 일부 또는 전부를 위탁할 수 있다.

② 시장은 제1항에 따라 업무를 위탁하는 경우에 수탁자에게 예산의 범위에서 사업비 등을 지원할 수 있다.

③ 시장은 북한이탈주민 지원단체에 업무를 위탁하여 운영하는 경우에 담당공무원으로 하여금 위탁 업무 및 운영비 등에 관한 사항을 정기 또는 수시로 점검·지도하게 할 수 있다.

제18조(시행규칙) 이 조례의 시행에 관하여 필요한 사항은 규칙으로 정한다.

부칙

이 조례는 공포한 날부터 시행한다.

군산시 의회 제148회 제2차 본회의에서 의결된 군산시 저소득계층 건강보험료 및 노인장기요양보험료 지원에 관한 조례 일부개정조례를 이에 공포한다.

군 산 시 장



2011년 7월 1일

군산시 조례 제983호

군산시 저소득계층 건강보험료 및 노인장기요양보험료 지원에 관한 조례 일부개정조례

군산시 저소득계층 건강보험료 및 노인장기요양보험료 지원에 관한 조례 일부를 다음과 같이 개정한다.

제3조제1항 각 호 외의 부분 본문 중 “6,000원 미만”을 “10,000원 이하”로 한다.

부 칙

이 조례는 2012년 1월 1일부터 시행한다.

신 · 구 조 문 대 비 표

현행	개정안
<p>제3조(지원대상) ①저소득계층 보험료 지원대상은 국민건강보험공단 군산시 지역 가입자이며 보험료 부과금액 기준 월6,000원 미만세대로서 다음 각호의 하나에 해당하는 자로 한다. 다만, 다른 법률에 의하여 지원받는 세대는 제외 한다.</p> <p>1. · 2. (생략)</p> <p>② (생략)</p>	<p>제3조(지원대상) ①----- ----- ----- - 10,000원 이하 ----- -----. ----- --.</p> <p>1. · 2. (현행과 같음)</p> <p>② (현행과 같음)</p>

군산시 의회 제148회 제2차 본회의에서 의결된 군산시 행정기구 설치 조례 일부개정조례를 이에 공포한다.

군 산 시 장



2011년 7월 1일

군산시 조례 제984호

군산시 행정기구 설치 조례 일부개정조례

군산시 행정기구 설치 조례 일부를 다음과 같이 개정한다.

제5조제1항 중 “인재양성과”를 “인재양성과, 국제협력과”로 하고, 같은 조 제2항에 제8호를 다음과 같이 신설한다.

8. 국제협력, 국제교류분야

부칙

이 조례는 공포한 날부터 시행한다.

신 · 구조문대비표

현행	개정안
제5조(자치행정국에 두는 과) ①자치행정국에 총무과, 기획예산과, 회계과, 세무과, 징수과, 민원봉사과, <u>인재양성과</u> 를 둔다.	제5조(자치행정국에 두는 과) ①--- ----- ----- ----- <u>인재양성과, 국제협력과</u> ----- -----.
②자치행정국장은 다음 사항을 분장한다.	②----- -----.
1. ~ 7. (생략)	1. ~ 7. (현행과 같음)
<신설>	8. <u>국제협력, 국제교류분야</u>

군산시 의회 제148회 제2차 본회의에서 의결된 군산시 지방공무원 정원 조례 일부개정조례를 이에 공포한다.

군 산 시 장



2011년 7월 1일

군산시 조례 제985호

군산시 지방공무원 정원 조례 일부개정조례

군산시 지방공무원 정원 조례 일부를 다음과 같이 개정한다.

제2조 중 “군산시에 두는 정원의 총수 1,330명”을 “군산시에 두는 정원의 총수 1,331명”으로 하고, 같은 조 제1호 “집행기관의 정원 : 1,305명”을 “집행기관의 정원 : 1,306명”으로 한다.

“별표3”을 별지와 같이 한다.

부칙

이 조례는 공포한 날부터 시행한다.

신 · 구조문대비표

현 행	개 정 안
제2조(정원의 총수) 군산시에 두는 정원의 총수 <u>1,330명</u> 은 다음 각 호와 같이 구한다.	제2조(정원의 총수) ----- ----- <u>1,331명</u> ---- -----.
1. 집행기관의 정원 : <u>1,305명</u>	1. ----- <u>1,306명</u>
2. 현행과 같음	2. 생략

[별표 3]

정원관리기관별 직급별 정원(제4조 관련)

기관별 직급별	총 계	본 청	의 회 사무국	직속 기관	사업소	읍면동
총계	1,331	-				
정무직계	1	-				
시 장	1	1				
일반직 계	1,064	-				
3급	1	1				
4급	8	4	1	1	2	
5급	73	33	3	3	7	27
6급 이하 계	982	-				
별정직 계	32	-				
6급 상당 이하 계	32	-				
연구직 계	4	-				
연구사	4			3	1	
지도직 계	32	-				
지도관	3			3		
지도사	29			29		
기능직계	198	-				

군산시 의회 제148회 제2차 본회의에서 의결된 군산시지방별정직 공무원임용등에관한조례 일부개정조례를 이에 공포한다.

군 산 시 장



2011년 7월 1일

군산시 조례 제986호

군산시지방별정직공무원임용등에관한조례 일부개정조례

군산시지방별정직공무원임용등에관한조례 일부를 다음과 같이 개정한다.

제4조제2항 및 제3항을 각각 다음과 같이 한다.

②별정직 공무원중 일반직 1급 내지 9급 상당의 보수를 받는 직위에 임용하는 사람은 해당 직위에 상응하는 자격이 있는 사람을 임용하여야 한다. 다만, 비서관 또는 비서는 그러하지 아니한다.

③제2항에 따른 지방별정직공무원의 임용자격 기준은 별표1의 상당 계급별 임용자격기준을 따른다.

제5조를 다음과 같이 한다.

제5조(임용절차등) ①별정직 공무원의 임용절차, 임용구비서류 및 인사기록에 관하여는 일반직 지방 공무원에 관한 규정을 준용한다.

②지방별정직공무원 임용은 임용예정직위의 업무수행에 필요한 구체적인 직무수행요건을 설정하여 공고에 의한 경쟁의 방법으로 임용하여야 한다. 다만, 각 호의 어느 하나에 해당하는 경우에는 그러하지 아니한다.

1. 비서관 및 비서

2. 외국인을 임용하는 경우로서 불가피한 경우(예 : 초빙하는 경우)

제8조의2를 다음과 같이 신설한다.

제8조의2(교육훈련) ① 지방자치단체의 장은 「지방공무원 교육훈련법」에서 정하는 바에 따라 지방별정직공무원에게 교육훈련을 받게할 수 있다.

② 제1항에 따라 지방별정직공무원의 교육훈련을 받은 기간에 대해서는 보수를 지급한다.

제10조 각 호 외의 부분 중 “호의 1”을 “호의 어느 하나”로 한다.

제12조 중 “반영할 수 있다.”을 “반영하여야 한다.”로 한다.

제12조의2를 다음과 같이 신설한다.

제12조2(시간제 근무) ① 임용권자는 지방별정직공무원이 원하는 경우에는 「지방공무원법」 제25조3에 따라 시간제근무공무원으로 지정할 수 있다.

② 제1항에 따른 시간제근무공무원의 근무시간은 「지방공무원 복무규정」 제2조에도 불구하고 1주당 15시간 이상 35시간 이상의 범위에서 임용권자가 정한다.

③ 임용권자는 제1항에 따라 시간제근무공무원을 지정한 경우에는 그 공무원의 남은 근무시간의 범위에서 「지방계약직공무원규정」에 따라 시간제계약직공무원을 채용할 수 있다.

별표를 별지와 같이 신설한다.

부칙

이 조례는 공포한 날부터 시행한다.

신 · 구조문대비표

현행	개정안
<p>제4조(임용자격) ① (생략)</p> <p>②별정직 공무원중 일반직 1급 내지 9급 상당의 보수를 받는 직위에 임용하는 자는 당해 직위에 상응하는 자격이 있는 자를 임용하여야 한다. 다만, 비서관 또는 비서는 그러하지 아니한다.</p> <p>③제2항의 임용자격 기준에 관하여는 직무 분야별 및 상당 계급별로 시장이 정할 수 있다.</p>	<p>제4조(임용자격) ① (현행과 같음)</p> <p>②별정직 공무원중 일반직 1급 내지 9급 상당의 보수를 받는 직위에 임용하는 사람은 해당 직위에 상응하는 자격이 있는 사람을 임용하여야 한다. 다만, 비서관 또는 비서는 그러하지 아니한다.</p> <p>③제2항에 따른 지방별정직공무원의 임용자격 기준은 별표1의 상당 계급별 임용자격기준을 따른다.</p>
<p>제5조(임용절차등) <u>별정직 공무원의 임용절차, 임용구비서류 및 인사기록에 관하여는 일반직 지방 공무원에 관한 규정을 준용한다.</u></p>	<p>제5조(임용절차등) ①별정직 공무원의 임용절차, 임용구비서류 및 인사기록에 관하여는 일반직 지방 공무원에 관한 규정을 준용한다.</p> <p>②지방별정직공무원 임용은 임용예정직위의 업무수행에 필요한 구체적인 직무수행요건을 설정하여 공고에 의한 경쟁의 방법으로 임용하여야 한다. 다만, 각 호의 어느 하나에 해당하는 경우에는 그러하지 아니한다.</p> <ol style="list-style-type: none"> 1. 비서관 및 비서 2. 외국인을 임용하는 경우로서

<신 설>

제10조(직권면직) 임용권자는 별정직 공무원이 다음 각 호의 1에 해당할 때에는 직권에 의하여 면직 시킬 수 있다.

1. ~ 4. (생략)

제12조(근무성적의 평정) 임용권자는 일반직공무원의 근무성적 평정방법·절차 등에 준하여 별정직공무원의 근무성적을 평정하여야 하며, 근무성적평정의 결과는 보수·임용 등 각종 인사관리에 반영할 수 있다.

<신 설>

불가피한 경우(예 : 초빙하는 경우)

제8조의2(교육훈련) ① 지방자치단체의 장은 「지방공무원 교육훈련법」에서 정하는 바에 따라 지방별정직공무원에게 교육훈련을 받게할 수 있다.

② 제1항에 따라 지방별정직공무원의 교육훈련을 받은 기간에 대해서는 보수를 지급한다.

제10조(직권면직) -----
----- 호의
어느 하나-----

-.

1. ~ 4. (현행과 같음)

제12조(근무성적의 평정) -----

----- 반영하여야 한다.

제12조2(시간제 근무) ① 임용권자는 지방별정직공무원이 원하는 경우에는 「지방공무원법」 제25조3에 따라 시간제근무공

무원으로 지정할 수 있다.

② 제1항에 따른 시간제근무공무원의 근무시간은 「지방공무원 복무규정」 제2조에도 불구하고 1주당 15시간 이상 35시간 이하의 범위에서 임용권자가 정한다.

③ 임용권자는 제1항에 따라 시간제근무공무원을 지정한 경우에는 그 공무원의 남은 근무시간의 범위에서 「지방계약직공무원규정」에 따라 시간제계약직공무원을 채용할 수 있다.

[별표 1] <개정 2010. 7. 1>

상당계급별 별정직공무원의 임용자격기준 (제4조제3항 관련)

상당계급	임 용 자 격
3급상당 이상	1. 관련분야 박사학위 취득 후 7년 이상 관련분야 실무경력자 2. 관련분야 석사학위 취득 후 10년 이상 관련분야 실무경력자 3. 관련분야 학사학위 취득 후 12년 이상 관련분야 실무경력자 4. 학사학위 취득 후 14년 이상 관련분야 실무경력자 5. 17년 이상 관련분야 실무경력자 6. 4급 또는 4급상당 이상의 공무원으로 2년 이상 관련분야 실무경력자 7. 「지방공무원 임용령」 일반직 3급 채용요건에 해당하는 자
4급상당	1. 관련분야 박사학위 취득 후 2년 이상 관련분야 실무경력자 2. 관련분야 석사학위 취득 후 5년 이상 관련분야 실무경력자 3. 관련분야 학사학위 취득 후 7년 이상 관련분야 실무경력자 4. 학사학위 취득 후 9년 이상 관련분야 실무경력자 5. 12년이상 관련분야 실무경력자 6. 5급 또는 5급상당 이상의 공무원으로 2년 이상 관련분야 실무경력자 7. 「지방공무원 임용령」 일반직 4급 채용요건에 해당하는 자
5급상당	1. 관련분야 박사학위 소지자 2. 관련분야 석사학위 취득 후 1년 이상 관련분야 실무경력자 3. 관련분야 학사학위 취득 후 3년 이상 관련분야 실무경력자 4. 학사학위취득 후 5년 이상 관련분야 실무경력자 5. 8년 이상 관련분야 실무경력자 6. 6급 또는 6급상당 이상의 공무원으로 2년 이상 관련분야 실무경력자 7. 「지방공무원 임용령」 일반직 5급 채용요건에 해당하는 자
6급상당	1. 관련분야 석사학위 소지자 2. 관련분야 학사학위 취득 후 1년 이상 관련분야 실무경력자 3. 학사학위 취득 후 3년 이상 관련분야 실무경력자 4. 전문대학 관련학과 졸업 이상의 학력소지 후 3년이상 관련분야 실무 경력자 5. 5년 이상 관련분야 실무경력자 6. 7급 또는 7급상당 이상의 공무원으로 2년 이상 관련분야 실무경력자 7. 「지방공무원 임용령」 일반직 6급 채용요건에 해당하는 자

상당계급	임 용 자 격
7급상당	1. 관련분야 학사학위 취득자 2. 학사학위 취득 후 1년 이상 관련분야 실무경력자 3. 전문대학 관련학과 졸업 이상의 학력소지 후 1년이상 관련분야 실무경력자 4. 3년 이상 관련분야 실무경력자 5. 8급 또는 8급상당 이상의 공무원으로 2년 이상 관련분야 실무경력자 6. 「지방공무원 임용령」 일반직 7급 채용요건에 해당하는 자
8급상당	1. 전문대학 관련학과 졸업 이상의 학력소지자 2. 고등학교 졸업 이상의 학력소지후 1년 이상 관련분야 실무경력자 3. 2년 이상 관련분야 실무경력자 4. 9급 또는 9급상당 이상의 공무원으로 1년이상 관련분야 실무경력자 5. 「지방공무원 임용령」 일반직 8급 채용요건에 해당하는 자
9급상당	1. 고등학교 졸업 이상의 학력소지자 2. 1년 이상 관련분야 실무경력자 3. 「지방공무원 임용령」 일반직 9급 채용요건에 해당하는 자
<p>※ <u>비 고</u></p> <p>○ 별정직 5급상당 과장직위(이에 상당하는 직위를 포함한다) 이상으로 임용하는 경우(임용자격기준 중 학위 없이 관련분야 실무경력요건으로 채용하는 경우만 해당한다) 에는 법인 또는 「비영리민간단체지원법」상 단체의 장이나 부서단위 책임자 또는 관리자로 근무한 경력이 있어야 한다. 다만, 임용예정직위가 비서, 비서관 그 밖에 이에 준하는 직위이거나 신속한 결원보충 등을 위하여 해당 지방자치단체의 장이 관리자 경력이 필요없다고 인정하는 경우에는 그러하지 아니한다.</p> <p>○ 정규직 또는 상근직으로 근무한 경우가 아니라도 자원봉사, 프리랜서, 단체활동 등 임용예정직무분야에서 활동한 실적이 있는 경우 해당 기간동안의 전부 또는 일부를 경력에 포함할 수 있다.</p>	

군산시 의회 제148회 제2차 본회의에서 의결된 군산시 축제 발전 및 운영에 관한 조례 일부개정조례를 이에 공포한다.

군 산 시 장



2011년 7월 1일

군산시 조례 제987호

군산시 축제 발전 및 운영에 관한 조례 일부개정조례

군산시 축제 발전 및 운영에 관한 조례 일부를 다음과 같이 개정한다.

제2조 각 호 외의 부분 중 ““축제”라 함은”을 ““축제”란”으로 하고, 같은 조 제1호를 다음과 같이 한다.

1. 군산새만금 축제

제2조제7호 전단 “기타 군산시에서 1,000만원이상 지원하여 정례적으로 개최되는 행사를 말한다”를 “그 밖에 군산시에서 3,000만원 이상 지원하여 정례적으로 개최되는 행사와 1,000만원이상 지원하는 신규행사를 말한다”로 한다.

제3조제4호 중 “기타”를 “그 밖에”로 한다.

제4조제1항 중 “위원장 1인과 부위원장 1인을 포함하여 25인”을 “위원장 1명과 부위원장 1명을 포함하여 25명”으로 하고, 같은 조 제3항제3호 중 “3명이상”을 “3명 이상”으로 한다.

제9조 각 호 외의 부분 중 “호의 1”을 “호의 어느 하나”로 하고, 같은 조 제2호 중 “기타”를 “그 밖”으로 하며, 같은 조 제3호 중 “부적합하다”를 “적합하지 않다”로 한다.

제10조제3항 중 “회무”를 “위원회의 사무”로 하고, 같은 조 제4항 중 “대하여”를 “대해서”로 한다.

제11조제1항 중 “지체없이 이를”을 “지체없이”로 하고, 같은 조 제2항 중 “대하여”를 “대해서”로 한다.

제12조제1항 중 “30일”을 “60일”로 하고, 같은 조 제3항 중 “개선·보완사항에 대하여”를 “개선·보완사항은”으로 한다.

제14조 중 “대하여는 예산의 범위안에서 「군산시각종위원회실비변상조례」의 규정에 의한”을 “대해서는 예산의 범위에서 「군산시각종위원회실비변상조례」의 규정에 따른”으로 한다.

부칙

이 조례는 공포한 날부터 시행한다.

신 · 구조문대비표

현행	개정안
제2조(정의) 이 조례에서 “ <u>축제</u> ”라 함은 군산시에서 경비의 일부 또는 전부를 지원하여 개최되는 행사로 축제, 축전, 문화제, 예술제, 가요제, 제(祭) 등의 명칭을 사용하고, 개최시기가 정례적으로 주기성을 띠는 경우를 말하며 다음과 같다.	제2조(정의) ----- “ <u>축제</u> ”란 ----- ----- ----- ----- ----- -----.
1. <u>군산국제자동차엑스포</u>	1. <u>군산새만금 축제</u>
2. ~ 6. (생략)	2. ~ 6. (현행과 같음)
7. <u>기타 군산시에서 1,000만원 이상 지원하여 정례적으로 개최되는 행사를 말한다.</u> 다만 사회단체보조금을 통해 지원되는 사업에 대해서는 제외한다.	7. <u>그 밖에 군산시에서 3,000만원 이상 지원하여 정례적으로 개최되는 행사와 1,000만원 이상 지원하는 신규행사를 말한다.</u> ----- ----- -----.
제3조(위원회의 설치와 기능) 시장은 축제를 효율적으로 추진하기 위하여 군산시 축제위원회(이하 “위원회”라 한다)를 설치하고, 다음 각 호의 사항을 심의·조정한다.	제3조(위원회의 설치와 기능) --- ----- ----- ----- ----- -----.
1. ~ 3. (생략)	1. ~ 3. (현행과 같음)
4. <u>기타 축제와 관련하여 위원</u>	4. <u>그 밖에</u> -----

장이 필요하다고 인정하는 사항

제4조(구성) ①위원회는 위원장 1인과 부위원장 1인을 포함하여 25인 이내의 위원으로 구성한다.

② (생략)

③위원은 다음 각 호에 해당하는 자 중 시장이 위촉 또는 임명한 자로 한다.

1. · 2. (생략)

3. 축제 및 관광관련 교수 3명 이상

4. (생략)

제9조(위원의 해촉) 시장은 다음 각 호의 1에 해당하는 사유가 발생하였을 경우 임기 전이라도 위원을 해촉할 수 있다.

1. (생략)

2. 위원이 질병 기타의 사유로 임무를 수행하기 어렵다고 판단되거나, 위원회의 회의에 뚜렷한 사유없이 연 2회 이상 불참한 때

3. 위원이 품위를 손상하는 행위 등으로 사회적 지탄을 받

제4조(구성) ① ----- 위원장 1명과 부위원장 1명을 포함하여 25명 -----
-.

② (현행과 같음)

③ -----

-----.

1. · 2. (현행과 같음)

3. ----- 3
명 이상

4. (현행과 같음)

제9조(위원의 해촉) -----
--- 호의 어느 하나-----

-----.

1. (현행과 같음)

2. ----- 그 밖-----

3. -----

거나 부적합하다고 판단될 때

----- 적합하지 않다-----

제10조(소위원회 구성) ①·②
(생략)

제10조(소위원회 구성) ①·②
(현행과 같음)

③제1항에 따른 소위원회의 위원장은 축제위원회 위원장이 지명하며 그 직무는 소위원회를 대표하고 회무를 총괄한다.

③ -----

----- 위원회의 사무-----
-----.

④소위원회에서 결정된 사항에 대하여는 축제위원회에서 심의의결하여야 한다.

④ -----
- 대해서-----
-----.

제11조(사업계획서 제출 및 심의)

제11조(사업계획서 제출 및 심의)

①각 축제의 추진주체는 다음해 축제에 관한 사업계획서를 매년 8월 31일까지 위원회에 제출하여야 하며, 위원회는 지체없이 이를 심의하여야 한다.

① -----

지체없이 -----.

② 위원회의 심의를 거친 축제에 대하여는 예산에 반영한다.

② -----
-- 대해서-----.

제12조(축제에 대한 평가) ①위원회의 심의를 거쳐 개최한 축제는 종료 후 30일 이내에 개최결과보고서를 위원회에 제출하여야 한다.

제12조(축제에 대한 평가) ① ---

----- 60일 -----

-----.

② (생략)

② (현행과 같음)

③위원회는 축제결과에 대한 사

③ -----

후평가를 실시하고 그 결과를
시장에게 보고한 뒤 주민에게
공개하여야 하며, 각 축제 추진
주체는 평가 결과의 개선·보완
사항에 대하여 다음 축제에 반
영하여야 한다.

④ (생 략)

제14조(수당 등) 위원회에 출석한
위원에 대하여는 예산의 범위안
에서 「군산시각종위원회실비변
상조례」의 규정에 의한 수당과
여비 등을 지급할 수 있다.

----- 개선·
보완사항은 -----
-----.

④ (현행과 같음)

제14조(수당 등) -----
----- 대해서는 예산의 범위
에서 「군산시각종위원회실비변
상조례」의 규정에 따른 -----
-----.

군산시 의회 제148회 제2차 본회의에서 의결된 군산시 도로명주소 등 표기에 관한 조례 전부개정조례를 이에 공포한다.

군 산 시 장



2011년 7월 1일

군산시 조례 제988호

군산시 도로명주소 등 표기에 관한 조례 전부개정조례

군산시 도로명주소 등 표기에 관한 조례 전부를 다음과 같이 개정한다.

군산시 도로명주소에 관한 조례

제1장 총칙

제1조(목적) 이 조례는 「도로명주소법」 및 같은 법 시행령에서 위임된 사항과 그 시행에 관하여 필요한 사항을 규정함을 목적으로 한다.

제2조(적용범위) 도로명주소 등에 관하여 「도로명주소법」(이하 “법”이라 한다), 같은 법 시행령(이하 “령”이라 한다), 같은 법 시행규칙(이하 “시행규칙”이라 한다), 「도로명주소 대장규칙」 및 「도로명주소 안내시설 규칙」에 있는 경우를 제외하고는 이 조례에서 정하는 바에 따른다.

제2장 건물번호판의 제작·설치 등

제3조(건물번호판의 재교부 등) ① 군산시장(이하 “시장”이라 한다)은 법 제16조 제2항 및 제3항에 따라 건물번호판의 재교부(교부를 포함한다. 이하 이 조에서 같다)신청을 받을 경우 신청인에게 다음 각 호의 사항을 안내하여야 한다.

1. 건물번호판 설치위치 및 방법

2. 건물번호판 제작·설치비용

3. 비용의 납부방법(신청인이 부담해야 할 경우에 한함)

4. 건물번호판의 재교부 시기

5. 그 밖에 안내하여야 할 사항 등

② 건물번호판을 재교부(교부)하는 경우에는 그 결과를 시행규칙 별지 제8호 서식의 건물번호판 교부대장에 기록하여야 한다.

③ 건물번호판의 제작비용의 산정은 군산시(이하 “시”라 한다)에서 보편적으로 사용한 건물번호판의 조달단가(자체적으로 건물번호판을 설계한 경우에는 해당 설계비용)를 기준으로 하고, 건물번호판의 제작비용의 징수는 시 수입증지로 한다.

제4조(원인자부담) ① 시장은 법 제10조에 따라 개발사업시행자에게 도로명주소 안내시설을 직접 설치하게 하거나 그 설치비용을 징수한다.

② 제1항에 따라 설치비용을 징수한 경우에는 「군산시 재무회계규칙」에 따라 관리 및 집행한다.

제3장 도로명의 사용 및 자료의 구축

제5조(법에 의한 도로명의 사용의무) 시장이 관리하는 모든 도로의 명칭은 법에 의하여 부여된 도로명을 사용하여야 한다. 다만, 법에 의하여 부여한 도로명의 도로구간이 관련 법령에 의하여 개설된 도로의 도로구간을 포함하지 못하는 경우에는 다른 명칭을 사용할 수 있다.

제6조(도로명주소 관련 자료의 제출) ① 시의 도로·건축물·국토이용계획·지적 등 도로명주소와 관련되는 사항을 담당하는 부서의 장은 도로명주소와 관련되는 사항의 변동이 발생한 경우에는 지체 없이 관련 자료를 도로명주소 담당부서의 장에게 통보하여야 한다.

② 도로명주소 담당부서의 장은 제1항의 통보에 따라 정리한 도로명주소 등을 해당부서의 장에게 통보하여 활용할 수 있도록 하여야 한다.

제4장 도로명주소시설의 유지관리 및 위탁 등

제7조(건물번호판의 설치안내 등) ① 시장은 법 제13조제2항에 따라 도로명주소 시설을 일제 조사한 결과, 훼손·망실된 건물번호판이 발견된 때에는 법 제16조제2항에 따라 신청·설치하도록 건물 등의 소유자 또는 점유자에게 안내하여야 한다.

② 시장은 법 제4조에 따라 훼손·망실된 도로명주소 시설을 재설치 하기 위한 비용을 예산에 계상하여야 한다.

제8조(도로명주소시설의 유지관리 위탁) ① 시장은 법 제13조 및 영 제17조에 따라 설치된 도로명주소시설의 효율적 유지관리를 위하여 다음 각 호의 기준에 적합한 자에게 위탁하여 관리할 수 있다.

1. 「지방공기업법」에 따른 지방공사·공단

2. 최근 3년 이내에 공공기관에서 발주한 도로명주소시설의 설치 또는 유지관리 실적이 있는 업체

② 시장은 제1항에 따라 도로명주소시설을 위탁하는 경우에는 그 계약서에 다음 각 호의 사항을 포함하여야 한다.

1. 도로명주소시설의 종류, 수량, 위치

2. 계약기간 및 금액

3. 도로명주소시설의 관리 및 정비계획

4. 도로명주소시설 일제조사 계획

5. 도로명주소시설 훼손·망실에 따른 조치계획

6. 도로명주소시설의 안전사고에 대한 손해배상계획

7. 그 밖에 시장이 필요하다고 판단하는 사항

제9조(도로명주소시설의 점검) ① 시장은 도로명주소시설의 유지관리를 위탁한 경우 상대방(이하 “수탁자”라 한다)과 합동으로 연 1회 이상 도로명주소시설의 이상 유무를 조사하여야 한다.

② 수탁자는 도로명주소시설이 훼손·망실되었거나 훼손·망실이 예상되는 경우에는 그 원인을 조사하여 시장에게 통보하여야 한다.

제10조(수탁자의 지도·감독) 시장은 수탁자가 도로명주소시설을 성실히 유지 관리하도록 지도·감독하여야 한다.

제11조(손해배상 공제가입) 시장은 도로명주소시설로 인한 안전사고에 대비하기 위하여 법 제17조에 따라 손해배상공제에 가입하는 등 필요한 조치를 할 수 있다.

제5장 도로명주소안내판 등을 이용한 광고

제12조(광고의 범위) ① 시장은 법 제14조제1항에 따라 도로명주소안내판에 광고를 하게 할 경우에는 광고하는 업소의 이름과 상징형 도안은 광고를 하지 않는 건물 등과 구분되게 표시하여야 한다.

② 시장은 법 제9조제2항에 따라 도로명주소안내도를 이용하여 광고를 하게 하는 경우에는 도로명주소 안내도의 모든 면에 광고를 하게 할 수 있다.

제13조(광고사업계약의 체결 등) ① 시장은 선정한 광고사업자와 특별한 사유가 없으면 해당 광고사업자에게 통지를 한 날부터 20일 이내에 광고사업 계약을 체결하여야 한다.

② 제1항에 따른 광고사업계약서에는 다음 각 호의 사항이 포함되어야 한다.

1. 계약의 목적
2. 광고사업에 관한 구체적인 실행계획
3. 광고주의 모집방법
4. 게재할 수 없는 광고물의 범위
5. 제작·설치된 도로명주소 안내판의 인계인수에 관한 사항
6. 그 밖에 시장이 필요하다고 판단되는 사항 등

③ 광고사업자는 광고주를 모집하여 도로명주소안내도와 도로명주소안내판의 제작을 위한 시안을 작성한 후 시장과 협의·확정하여야 한다.

제14조(광고사업자에 대한 지도·감독) 시장은 광고사업자의 광고사업에 관하여 지도·감독하여야 한다.

제6장 도로명주소의 사용촉진

제15조(도로명주소의 홍보·교육) ① 시장은 법 제17조에 따라 도로명주소를 홍

보하기 위하여 홍보물(손수건, 휴대용화장지, 부채, 자, 저금통, 달력, 접지형지도, 컴퓨터용마우스패드, 우편함 등)을 제작하여 주민 등에게 배포할 수 있다.

② 시장은 민방위·예비군교육, 각종 단체의 회의·행사·교육 등에 도로명주소에 대한 교육을 실시할 수 있다.

제16조(도로명주소의 생활화 시책 추진) 시장은 도로명주소의 생활화 촉진을 위하여 법 제22조와 다음 각 호의 사항을 시행하기 위한 제반시책을 추진하여야 한다.

1. 각종 버스정류장 및 철도역사, 여객터미널, 광장, 시장 등 다중이용시설에 도로명주소안내도 부착, 도로명주소 안내판 설치 등 도로명주소안내시설 설치
2. 각종 버스정류장 등의 위치표시체계에 도로명주소 방식 도입
3. 관내 유관기관, 민간단체 등의 도로명주소 생활화 촉진 사업 지원
4. 그 밖에 시장이 도로명주소의 생활화 촉진을 위하여 필요하다고 인정하는 사업

제17조(실비변상) 시장은 도로명주소를 직접 방문고지 등을 하는 경우 예산의 범위에서 실비를 지급할 수 있다.

제7장 군산시 도로명주소위원회 등

제18조(위원회 구성) ① 법 제22조의2에 따라 설치되는 군산시 도로명주소위원회(이하 “위원회”라 한다)는 위원장·부위원장 각 1명을 포함한 5명 이상 15명 이내의 위원으로 구성한다.

② 위원장은 부시장이 되고 부위원장은 위원 중에서 위원장이 정한다.

③ 위원은 다음 각 호의 자 중에서 시장이 임명 또는 위촉하되, 공무원이 아닌 사람이 위원장을 제외한 위원의 2분의 1 이상이 되도록 한다.

1. 도로명주소사업과 관련된 관계공무원
2. 도로명주소사업 및 도로교통분야에 경험이나 지식이 풍부한 사람
3. 시의 특성과 역사, 지리 등에 관한 경험이나 학식이 풍부한 사람
4. 그 밖에 시장이 필요하다고 인정하는 사람

제19조(위원의 임기 및 해촉) ① 공무원이 아닌 위원의 임기는 2년으로 하되, 연

임할 수 있다.

② 시장은 위원이 다음 각 호의 어느 하나에 해당하는 사유가 발생하였을 때에는 임기만료 전이라도 해촉할 수 있다.

1. 위원이 사망, 질병 또는 그 밖의 사유로 직무를 수행하기 어려운 경우
2. 위원이 품위손상, 장기불참 등의 사유로 위원의 직무를 수행하는데 부적당하다고 판단될 경우
3. 위원 본인이 사직을 원하는 경우

③ 제18조제3항에 따라 위촉된 위원 중 결원이 생겼을 경우 새로 위촉된 위원의 임기는 전임자의 남은 임기로 한다.

제20조(위원회의 운영) ① 위원회의 회의는 시장의 요구가 있거나 위원장이 필요하다고 인정하는 경우에 위원장이 소집하고, 위원장은 그 의장이 된다.

② 제1항에 따른 회의를 소집하고자 할 때에는 위원장은 회의소집일 7일전까지 회의일시, 장소, 안건 등을 각 위원에게 서면으로 통지하여야 한다. 다만, 긴급한 경우에는 회의개최일 전까지 통지할 수 있다.

③ 위원회의 회의는 재적위원 과반수 출석으로 개의하고, 출석위원 과반수 찬성으로 의결한다.

제21조(위원장의 직무) ① 위원장은 위원회를 대표하고 위원회의 업무를 총괄한다.

② 위원장이 부득이한 사유로 직무를 수행할 수 없을 때에는 부위원장이 그 직무를 대행하며, 위원장, 부위원장이 모두 직무를 수행할 수 없을 때에는 연장자 순의 위원이 그 직무를 대행한다.

제22조(간사) ① 위원회에 간사 1명을 두되, 간사는 도로명주소업무담당 계장이 된다.

② 간사는 다음 각 호의 업무를 수행하고 심의결과를 시장에게 보고하여야 한다.

1. 위원장의 위원회 운영에 관한 보좌
2. 위원회의 업무에 관한 사무처리

3. 위원에 대한 자료 협조

4. 위원회 회의록 작성 및 보존 등

제23조(회의록의 작성) 위원회는 다음 각 호의 사항을 회의록으로 작성·비치하여야 한다.

1. 회의일시 및 장소

2. 출석위원 및 참석자 명단

3. 토의 및 심의결과

4. 그 밖에 위원장이 필요하다고 인정하는 사항

제24조(수당 등) 위원회에 출석한 위촉직 위원, 관계전문가 등에게 예산의 범위에서 수당과 그 밖의 필요한 비용을 지급할 수 있다.

제25조(규칙) 이 조례의 시행에 관하여 필요한 사항은 규칙으로 정한다.

부 칙

제1조(시행일) 이 조례는 공포한 날부터 시행한다.

제2조(일반적인 경과조치) 이 조례 시행전에 행한 도로명주소사업에 관한 행위는 이 조례의 규정에 의하여 행한 것으로 본다.

군산시 의회 제148회 제2차 본회의에서 의결된 군산시 공설시장 운영 관리 조례를 이에 공포한다.

군 산 시 장



2011년 7월 1일

군산시 조례 제989호

군산시 공설시장 운영 관리 조례

제1장 총칙

제1조(목적) 이 조례는 군산시장이 개설한 공설시장의 운영·관리에 관하여 필요한 사항을 규정함을 목적으로 한다.

제2조(정의) 이 조례에서 사용하는 용어의 뜻은 다음과 같다.

1. "시장"이란 공설시장을 말한다
2. "상설시장"이란 매일 개장되는 시장을 말한다.
3. "점포"란 상품을 진열·판매할 수 있는 시설로서 지붕과 기둥 및 벽이 있는 건축물을 말한다.
4. "사용자"란 시장 내 점포·부지에 대한 사용허가를 받은 자를 말한다.
5. "사용료"란 시설물 사용에 따르는 임대료를 말한다.
6. "수탁자"란 시장의 운영 및 관리의 위탁을 받은 자를 말한다.
7. "예치금"이란 월 사용료 등 12개월분을 대체하는 금액을 말한다

제3조(적용범위) 공설시장의 운영·관리에 관하여는 관련법령에서 특별한 규정이 있는 경우를 제외하고는 이 조례에 의한다.

제4조(시장의 위치 및 명칭) 시장의 위치 및 명칭은 군산시 신영동 18-1번지 군산공설시장이라 한다.

제2장 사용허가 및 사용료

제5조(사용허가) ① 시장을 사용하고자 하는 사람은 군산시장에게 시장사용 허가를 받아야 한다.

② 사용자가 사용기간내 사용을 해지하고자 할 때에는 군산시장에게 해지신고를 하여야 한다.

③ 군산시장은 시장사용 허가시 시장 사용허가증을 교부하여야 한다.

④ 제1항에 따른 사용허가기간은 3년 이내로 하고 계속하여 사용하고자 할 때에는 허가기간 만료 1개월 전에 연장허가를 받아야 한다.

제6조(업종 및 점포배열) 군산시장은 시장 활성화를 위해 전문가의 자문을 얻어 점포위치, 업종조정 등 시장 내의 점포구성을 조정 할 수 있다.

제7조(공개모집) ① 군산시장은 공설시장에 제5조 제2항 또는 제11조 제1항에 따라 발생한 빈점포에 대해 공개모집한다.

② 제1항에 따라 신청자가 많은 경우 추첨 또는 심의에 의거 사용자를 선정할 수 있다.

제8조(사용료) ① 시장의 점포를 사용하는 사람은 별표1에 따른 사용료를 사용면적에 따라 월액으로 계산하여 매월 납부하여야 한다

② 제1항에 따른 사용료는 다음 각 호에 따라 계산한다.

1. 사용허가를 취소 또는 해지하였을 경우에는 취소 또는 해지일까지 일할 계산한다.

2. 공시지가 및 시가표준액의 변동으로 사용료가 조정될 때에는 조정된 사용료에 대하여 고시 절차를 이용하여야 한다.

제9조(사용료의 반환) ① 군산시장은 다음 각 호의 어느 하나에 해당하는 때에는 사용료를 반환할 수 있다.

1. 천재지변, 공익상 필요에 의한 사유로 시장을 사용하지 못하게 된 때

2. 시장사용 해지를 신고한 경우

② 제1항에 따른 사용료의 반환은 일할 계산으로 한다.

③ 제1항에 따라 반환을 받고자 하는 사람은 그 사유가 발생한 날부터 15일 이내에 군산시장에게 시장 사용료 등 반환신청서를 제출하여야 한다.

제10조(예치금) ① 군산시장은 사용허가시 예치금을 납부하게 하여야 한다.

② 제1항의 예치금은 사용면적을 감안하여 군산시장이 결정 고시한다.

③ 시장사용을 해지하거나, 사용허가를 취소하였을 때는 사용자의 신청에 따라 예치금을 신청일부터 30일 이내에 반환한다. 다만, 사용료를 체납하였거나 제17조에 배상책임 및 제16조 및 제18조의 부담 책임이 있을 때에는 체납된 사용료 또는 배상액과 부담액 등을 상계한 잔액만을 반환한다.

제11조(사용허가의 취소와 사용제한) ① 군산시장은 다음 각 호의 어느 하나에 해당하는 경우에는 시장 사용허가를 취소하거나 제한할 수 있다.

1. 이 조례를 위반하였을 때
2. 사용허가, 신고 또는 사용권의 양도금지 의무를 위반하였을 때
3. 부정한 수단으로 허가 또는 승인을 받거나 허위 신고를 하였을 때
4. 시장의 질서를 문란하게 하거나 군산시장의 승인 없이 시설물을 변경하거나 훼손하였을 때
5. 허가 후 1개월 이내 계속해서 영업을 하지 않거나 1개월 이상 휴업하였을 때
6. 사용료를 3개월 이상 체납하였을 때
7. 점포용도로 사용하지 않고 창고 등 타용도로 사용한 때
8. 공중위생을 해하거나 해할 우려가 있다고 인정되는 때
9. 그 밖에 군산시장이 필요하다고 인정한 때

제12조(사용권의 양도 등 금지) ① 사용자는 그 사용권을 상속에 의

한 승계 이외에는 타인에게 양도 또는 대여하지 못한다.

② 상속에 따라 시장 사용권을 승계 받은 사람은 30일 이내에 관계 증명서류를 첨부하여 군산시장에게 신고하여야 한다. 상속인의 사용 기간은 전 사용자의 사용하고 남은 기간으로 하며, 사용갱신요구권의 기한도 또한 같다.

제3장 사용자의 관리

제13조(사용자에 대한 일반적 권한) 군산시장은 시장사용의 목적에 반하지 아니하는 범위에서 사용자에게 그 영업에 관련하여 공익상 필요하다고 인정되는 설비의 개선을 명하거나 그 밖의 사항을 지시할 수 있다

제14조(사용자의 관리의무) ① 사용자는 시장 재산을 선량하게 관리하여야 하며 시장에서 공공질서에 반하는 행위를 해서는 아니 된다.

② 사용자는 군산시장의 허락 없이 시설물을 설치하거나 변경할 수 없다.

③ 사용자는 관계법령에 의하지 아니하거나, 시장의 허가 없이 시장을 훼손하는 등의 공익을 저해하는 행위를 하여서는 아니 된다.

④ 사용자는 사용시설에 대한 방화책임을 지며 소화기 등 필요한 장비를 갖추어야 한다.

⑤ 사용자는 시장 운영과 관련하여 군산시장이 지시하는 사항을 준수하여야 한다.

제15조(사용자의 신고의무) 시장을 허가받아 사용하는 자 중 다음 각 호의 어느 하나에 해당하는 사유가 발생한 때에는 허가사항 변경 및 해지사항을 군산시장에게 신고하여야 한다.

1. 주소를 변경하였을 때
2. 시장 사용권을 상속받았을 때
3. 시장 시설물을 망실 또는 훼손하였을 때
4. 1개월 이상 휴업·폐업 또는 사용계약을 해지하고자 할 때

제16조(변경금지) ① 사용자는 군산시장의 허가 없이 시장시설 및 설비를 변경하거나 또는 새로운 설비를 하지 못한다. 만약, 이를 위반한 경우에는 시정명령을 하여야 하고, 이에 응하지 아니할 때에는 군산시장이 직접 또는 제3자에게 원상복구하도록 하고, 그 비용은 사용자로부터 징수할 수 있다.

② 제1항의 원상복구를 하고자 할 때에는 「행정대집행법」을 준용한다.

제17조(배상책임) 사용자가 시장의 설비를 훼손하거나 멸실하였을 때에는 군산시장이 정하는 기간에 이를 복구 또는 그 손해에 상당한 금액을 배상하여야 한다.

제18조(설비복구) ① 사용자는 그 사용허가가 종료·취소·폐업·해지되었을 경우에는 그 사용 장소를 원상회복하여야 한다. 다만, 군산시장이 원상회복이 필요 없다고 인정할 때에는 변경된 상태로 반환할 수 있다.

② 제1항의 원상회복을 하지 아니할 때에는 군산시장이 직권으로 원상회복하고, 그 비용은 사용자로부터 징수한다.

③ 제2항의 시설복구에 필요한 비용은 군산시장이 정한다.

제19조(보험가입) ① 사용자는 시장을 보험금 수취인으로 하는 화재보험에 가입한 후 보험증권을 시장에게 제출하여야 한다.

② 시장이 필요하다고 인정할 경우에는 제1항에도 불구하고 사용자로부터 보험료를 징수하여 시장 또는 상인회에서 일괄하여 보험에 가입할 수 있다.

제20조(운영 및 위탁관리) ① 군산시장은 시장의 활성화와 효율적인 운영관리를 위하여 「전통시장 및 상점가 육성을 위한 특별법」 제67조제2항에 따른 상인회, 시장관리자 또는 시장이 인정하는 공공법인·단체에게 운영 및 관리를 위탁할 수 있다.

② 수탁자로 지정된 자는 제5조에 따라 시장사용허가를 받은 것으로 본다

③ 수탁자는 환경정비, 상거래 질서활립, 시장건물의 유지관리, 시장 활성화 등을 위해 관리인을 지정하여 시장에 상시 배치하여야 한다.

④ 시장은 시장활성화를 위하여 실시하는 각종 행사 등에 소요되는 경비를 예산 범위에서 수탁자에게 보조 또는 지원할 수 있다.

제21조(상인단체의 구성) 사용자 등은 상인회를 구성할수 있으며 상인회의 구성·운영에 대하여는 「전통시장 및 상점가 육성을 위한 특별법」을 적용한다.

제22조(준용) 이 조례에 규정한 것을 제외하고는 「전통시장 및 상점가 육성을 위한 특별법」, 「군산시 공유재산 관리조례」, 「군산시 사무의 민간위탁 촉진 및 관리 조례」 등을 준용하고 사용료의 부과 징수에 관하여는 지방세 체납처분의 예에 의한다.

제23조(시행규칙) 이 조례의 시행에 필요한 사항은 규칙으로 정한다.

부칙

제1조(시행일) 이 조례는 공포한 날부터 시행한다.

제2조(다른 조례의 폐지) 이 조례 시행과 동시에 종전의 「군산시시장사용및관리조례」는 폐지한다.

[별표 1]

시 장 사 용 료

(제8조 관련)

1. 상설시장의 계속사용

구 분	대상	분류	기 준	사 용 료
상설시장	점포	토지	연간/제공미터당	개별 공시지가의 1,000분의 25
		건물	"	「지방세법」에 따른 시가표준액의 1,000분의 25

군산시 행정기구 설치조례 시행규칙 일부개정규칙을 다음과 같이 공포한다.

군 산 시 장 

2011년 7월 1일

군산시 규칙 제483호

군산시 행정기구 설치조례 시행규칙 일부개정규칙

군산시 행정기구 설치 조례 시행규칙 일부를 다음과 같이 개정한다.

제7조 전단 중 “총무과장·기획예산과장·회계과장·세무과장·징수과장·민원봉사과장·인재양성과장”을 “총무과장·기획예산과장·회계과장·세무과장·징수과장·민원봉사과장·인재양성과장·국제협력과장”으로 한다.

제14조 및 제15조 전단 중 “지방농촌지도관 또는 지방생활지도관”을 “지방농촌지도관”으로 한다.

별표 1·별표 4를 별지와 같이 한다.

부칙

이 규칙은 공포한 날부터 시행한다.

신 · 구조문대비표

현행	개정안
제7조(자치행정국) 국장은 지방서기관으로 보하고, <u>총무과장 · 기획예산과장 · 회계과장 · 세무과장 · 징수과장 · 민원봉사과장 · 인재양성과장을</u> 지방행정사무관으로 보한다.	제7조(자치행정국) ----- ----- <u>총무과장 · 기획예산과장 · 회계과장 · 세무과장 · 징수과장 · 민원봉사과장 · 인재양성과장 · 국제협력과장</u> ----- -----.
제14조(소장의 직급) 소장은 <u>지방농촌지도관</u> 또는 <u>지방생활지도관</u> 으로 보한다.	제14조(소장의 직급) ----- 지방농촌지도관 ----- -----.
제15조(하부조직) 농업기술센터(이하 센터라 한다)의 소장을 보좌하고 업무를 효율적으로 처리하기 위하여 농촌지원과, 기술보급과를 둔다. 각 과장은 <u>지방농촌지도관</u> 또는 <u>지방생활지도관</u> 으로 보한다.	제15조(하부조직) ----- ----- ----- ----- -----. ----- <u>지방농촌지도관</u> ----- -----.

[별표 1]<개정 2008.12.30, 2009.06.23, 2009.12.29, 2010.02.18, 2010.07.15>

분 장 사 무 표(제3조 관련)

[시본청소관]

관과소장	업무분야	분 장 사 무
공 보 담 당 관	공보업무 분 야	<ul style="list-style-type: none"> ○ 과소관 행정의 종합 기획 조정 ○ 시보 및 정기간행물 발간, 배부 ○ 시정관련 신문, TV보도에 관한 자료관리 ○ 공고 및 고시에 관한 사항 ○ 기자실 운영 및 언론인과 유기적인 연계체계 유지 ○ 음향시설 및 음향설치 행사 지원 ○ 기록보존사진 촬영 및 전시 ○ 한국자유총연맹관련사항 ○ 신문 구독 조정 ○ 과내 다른 업무분야에 속하지 아니하는 사항 ○ 언론사 인터뷰 자료 작성 ○ 주요시책 광고 및 기타 축사 작성
	홍보업무 분 야	<ul style="list-style-type: none"> ○ 홍보 행정의 종합 계획 수립 ○ 시정소식지(열린시정) 발행 ○ 국·도·시정 주요시책 홍보 ○ 전광판 이용 및 사진전시, 광고 등을 활용한 시정 홍보 ○ 인터넷 홈페이지 운영자료 작성 및 제공 ○ 영상물 및 홍보물 제작 홍보 ○ 유선방송을 활용한 시정 홍보에 관한 사항 ○ 기타 시정 홍보에 관한 업무 전반
감 사 담 당 관	감사업무 분 야	<ul style="list-style-type: none"> ○ 담당관 소관 행정의 종합 기획 조정 ○ 시 행정의 감사 ○ 상급기관 감사수감 및 지시사항의 처리 ○ 사무 인계인수 입회(시장, 부시장) ○ 감사자료 수집 및 제출 ○ 공직자윤리위원회 운영 ○ 소관사항에 대한 공무원의 징계의결요구 및 소청에 관한 사항 ○ 기타 타 법령에 의한 감사 ○ 담당관실내 다른 업무분야에 속하지 아니하는 사항
	조사감찰 업무분야	<ul style="list-style-type: none"> ○ 특별감사 및 특명감사 처리 ○ 공무원 비위조사 및 예방 ○ 비위관련 첩보 및 민원처리 ○ 상급기관 이첩민원 및 다수인 관련 민원 처리 ○ 사정기관 통보사항 조사 처리 ○ 기동 감찰업무 (직무, 기강 등) ○ 진정, 탄원사항 조사 처리 ○ 주요사업 사전 감사 실시 ○ 기타 비위발생 조사 처리 ○ 소관사항에 대한 공무원의 징계의결요구 및 소청에

관과소장	업무분야	분 장 사 무
정보통신 담 당 관		관한 사항 ○ 건설공사 품질시험실 운영
	심사평가 업무분야	○ 주요업무 세부시행계획 정기 심사분석 ○ 시정 주요시책(사업)의 추진상황 확인 평가 ○ 시정 평가단 운영 ○ 이월사업에 대한 심사 ○ 주요행사의 추진상황 확인 및 평가 ○ 직소민원 처리 ○ 기타 시정 주요업무 추진상황 확인에 관한 업무 전반
	정보기획 업무분야	○ 담당관 소관 행정의 종합 기획 조정 ○ 군산시 정보화 사업 종합 계획 수립 및 시행 ○ 군산시 정보화 조례 및 위원회 운영 관리 ○ 신규 정보화 사업 정보화위원회 사전 심의 ○ 유비쿼터스 업무 수행 및 정보화 평가분석 ○ 군산시 정보화 지원사업 발굴 및 추진 ○ 정보화마을 조성 및 운영 활성화 사업 ○ 군산시 홈페이지 개발 및 운영 관리 ○ 금강생태관광종합정보시스템 장비 유지 관리 ○ 군산시 DNS 시스템 운영 관리 ○ 산학연관 공동연계 정보화 사업 추진 ○ 사회단체 보조 사업 추진 ○ 정보화 교육 계획 수립 시행 및 교육장 관리 ○ 행정 업무용 전산장비 보급 시행 ○ 행정 업무용 범용 소프트웨어 보급 ○ 정보기술아키텍처(EA)의 도입 및 활용 ○ 타 부서 정보화 사업 지원 및 협의 조정 ○ 군산시 인터넷시스템 설치 및 운영에 관한 조례 관리 ○ 과 소관 일반보안·정보통신보안 업무 ○ 과 소관 개인정보보호 업무 ○ 예산·회계·감사·급여·수당·물품관리등 일반서무 ○ 청원 정보 활용 능력 평가 시행 ○ 정보통신 연찬회 ○ 정보문화의 확산과 정보격차 해소
	정보개발 업무분야	○ 행정종합정보시스템 구축 및 운영 관리 ○ 공통기반시스템 구축 및 운영 관리 ○ 인사, 재정, 세정, 건축, 재난 시스템 운영관리 ○ 전자문서시스템 사업추진 및 운영 ○ 정부디렉토리시스템 운영 ○ 타부서 운영 정보시스템 서버 운영관리 ○ 행정전자서명 등록 및 인증관리 ○ 정보화사업 협의조정시스템 운영관리 ○ 새울행정시스템 운영관리 ○ 군산시 정보통신 보안업무 총괄 ○ 군산시 개인정보 보호업무 총괄

관과소장	업무분야	분 장 사 무
		<ul style="list-style-type: none"> ○ 시정 온라인 통합홍보시스템 구축 및 운영관리 ○ 경제산업정보시스템 운영관리
	정보통신 업무분야	<ul style="list-style-type: none"> ○ 전화망 행정통신시설 운영 관리 ○ 각종 전산통신망(LAN, WAN, 화상) 시설 운영 관리 ○ 정보통신(통신목적 전자계산조직, FAX, 전화) 시설 도입보급 ○ 정보 통신관리 예산 운영 ○ 본청 및 산하 기관 정보통신시설 계획수립 시행 ○ 각종 통신예산 통합 광통신화 추진 및 이동통신망 관리 ○ 각종 통신회선 및 일반전화 사용료등 공공요금 관리 운영 ○ 통신망 및 그에 따른 S/W등 운영 보급 교육 ○ 통신 보안관리 ○ 민방공 경보 통신 지원 ○ 기타 통신에 관한 지원 및 보급 ○ 정보통신설비 사용전검사 ○ 정보통신설 및 전산설 관리 운영 ○ 자가통신망 신증설 계획 수립 및 운영 관리 ○ 네트워크 보안 시스템 구축 및 운영 관리 ○ ip 텔레폰 시스템 구축 및 운영 관리 ○ e-지키미 시스템 운영 관리
새만금지원 담당관	새만금정책 업무분야	<ul style="list-style-type: none"> ○ 새만금 개발관련 총괄기획 및 조정 ○ 새만금 종합홍보 및 투자유치 ○ 새만금개발특별법 운영 ○ 새만금지구내 종합개발계획에 관한 업무 ○ 새만금지구 행정구역 조정업무 ○ 새만금관련 연안어민 관련업무 ○ 과내 다른 업무에 속하지 아니하는 사항
	새만금지원 업무분야	<ul style="list-style-type: none"> ○ 새만금 관광홍보 및 마케팅 네트워크 구축 ○ 새만금 관광 수용태세 확립 ○ 새만금관련 관광 이벤트 업무 ○ 새만금관련 관광체험 상품개발 ○ 고군산연계 관광체험 상품개발
	새만금개발 업무분야	<ul style="list-style-type: none"> ○ 새만금 각종 기반시설 구축 등 관련업무 ○ 새만금 기반시설에 따른 민원업무 처리 ○ 외곽 방조제 다기능시설 구축업무 ○ 탐방객 편의시설 추진 ○ 친환경다기능 방조제 개발업무 ○ 새만금 신항만 개발업무 ○ 새만금 공항 개발업무
총무과장	총무업무 분야	<ul style="list-style-type: none"> ○ 국·과 소관 행정의 종합기획 조정 ○ 의전 및 의식 행사 ○ 청원 전체조회 운영

관과소장	업무분야	분 장 사 무
		<ul style="list-style-type: none"> ○ 청내 간부회의 운영 ○ 국소관 근평관리 ○ 보안문서 관리 통제 ○ 보안교육 및 보안감사 ○ 본청·사업소의 공직기강 및 복무단속 ○ 본청 당직실운영 및 당직명령 ○ 본청·사업소공무원의 청원서 처리 ○ 전국시장·군수·구청장 협의회 업무관한 사항 ○ 직원 복리후생에 관한 사항 ○ 직원 보육료 지원 ○ 청원 체력증진 행사 ○ 청우회 운영 ○ 본청 청원경찰 지도 감독 ○ 청사방호 ○ 과내 다른 업무분야에 속하지 아니하는 사항 ○ 기타 타국·타과·타 업무분야에 속하지 아니하는 사항
	시정업무 분 야	<ul style="list-style-type: none"> ○ 지방행정 시책의 추진 ○ 읍·면·동 행정 지도감독 및 복무 단속 ○ 시 행정 구역에 관한 사항 ○ 읍·면·동장의 청원서 처리 ○ 주요 시정행사 ○ 읍·면·동 관계회의 조정 통제 ○ 읍·면·동 행정실적 평가 ○ 행정동향 및 여론행정 관리 ○ 시민의 장 및 모범시민상 표창 ○ 선거 및 국민투표 ○ 각종 위원회 조정 총괄 ○ 평통 및 바르게살기운동 업무 지원 협조 ○ 새마을지도자 및 새마을 민간단체 관리 ○ 새마을금고 지도 및 육성 ○ 북한이탈 주민 거주지 보호 ○ 과거사정리 업무추진 ○ 시 읍면동간 사무의 조정 ○ 기타 기능전환과 관련된 사무 전반 ○ 반상회 운영 ○ 통 리 반 설치 운영 ○ 행정권한의 위임 위탁업무 ○ 통리장 자녀 장학금 지급 업무
	인사업무 분 야	<ul style="list-style-type: none"> ○ 공무원의 임·면 ○ 공무원의 포상·서훈 ○ 인사(징계)위원회 운영 ○ 공무원 근무평정 및 경력평정, 승진 및 전보 ○ 승진후보자 명부 작성 ○ 공무원 정·현원 관리

관과소장	업무분야	분 장 사 무
		<ul style="list-style-type: none"> ○ 기구 신설·폐지, 분장사무 ○ 인사 통계 ○ 인사기록카드 관리 및 전산업무 ○ 공무원 호봉 확정 ○ 공무원 연금 업무 ○ 공무원 의료보험 관리 ○ 지방공제회 업무 ○ 공무원 관계 증명 발급 ○ 상근인력관리 ○ 기타 인사에 관한 사항
	공 무 원 노조업무 분 야	<ul style="list-style-type: none"> ○ 공무원단체 관리 및 간담회 ○ 공무원노조 단체교섭 시행 및 협약사항 이행관리 ○ 공무원 노사관계 연수·교육·홍보 ○ 건전한 공직사회 노사문화 확립을 위한 시책 추진 ○ 비정규직 취업규칙 운영 ○ 공직자 맞춤형 복지제도 운영(단체보험포함) ○ 공직자 휴양시설(콘도) 운영 ○ 기간제, 무기계약근로자 관리 ○ 기타 공무원단체에 관련한 업무
	기록관리 업무분야	<ul style="list-style-type: none"> ○ 일반 기록물의 수발 및 통제 ○ 수신 전자문서 해당부서 배포 ○ 공인관리 ○ 발간실 및 FAX실 운영 ○ 행정정보공개제도 운영 ○ 기록물 서고 및 행정자료실 관리 ○ 일반 및 등기 우편물 관리 ○ 기록물관리에 관한 기본계획 수립 및 시행 ○ 소관 기록물 수집·관리 및 활용 ○ 기록물 분류기준표의 관리 ○ 기록물생산현황 취합 및 통보 ○ 미등록기록물의 수집 및 관리 ○ 기록물평가심의회 운영 및 기록물폐기 관리 ○ 기록물관리 지도·교육운영 계획 수립 및 시행 ○ 군산시 및 소속기관의 기록물관리에 관한 지도·감독 및 지원 ○ 기록관의 시설 및 장비관리 ○ 기록관리시스템 설치 및 운영 ○ 주요기록물의 디지털자료 변환 및 검색·열람 제공 ○ 그밖에 기록관의 기록물 관리에 관한 사항
	청사관리 업무분야	<ul style="list-style-type: none"> ○ 관사 유지관리 ○ 전기, 위생, 냉·난방 시설의 설치 및 유지관리 ○ 공무실의 운영 ○ 본청 청사 시설관리 및 유지보수 ○ 청내 소방훈련 및 자체방화관리

관과소장	업무분야	분 장 사 무
기획예산 과 장	기획업무 분 야	<ul style="list-style-type: none"> ○ 본청 청사 청소 및 소독관리 ○ 시정 방침과 시정 목표의 책정 ○ 시 행정의 종합기획 조정 ○ 중장기 계획의 수립 조정 ○ 주요업무계획 및 기본 운영계획의 수립 ○ 대통령·총리·장관·지사·시장 지시사항 처리 ○ 공약사항(대통령·지사·시장) 관리 ○ 시정 조정위원회 운영 ○ 행정규제개혁 업무 ○ 군산시 상징물 관리 ○ 목표관리제 업무추진 ○ 시민제안제도 운영 ○ 시정계획 및 시정연설 작성 ○ 시책개발 업무추진 ○ 국가사업 발굴 및 예산확보추진 총괄 ○ 과 소관 행정의 종합기획 조정 ○ 저탄소녹색성장 총괄업무 ○ 서울사무소 운영 총괄업무 ○ 과내 다른 업무분야에 속하지 아니하는 사항
	예산업무 분 야	<ul style="list-style-type: none"> ○ 시 재정계획 수립 및 조정 통제 ○ 시 일반회계 및 특별회계 예산편성 ○ 예산집행계획 수립 및 예산의 배정 ○ 예산집행의 지원(명칭변경) ○ 지방채 및 채무부담행위 승인 신청과 집계 ○ 국·도비 보조금 관리 ○ 지방교부세(보통, 특별, 분권) 관리 ○ 공기업 경영의 종합기획 조정 ○ 민·관 공동출자 사업(제3섹터) 기획 조정 ○ 경영 수익사업의 계획 수립 조정 ○ 공사 정관 및 규칙의 제정, 개정 ○ 공사 회계 제도 운영 지도 ○ 공기업 예산편성 및 결산 지도 ○ 기금 관리 ○ 이월예산 확정 및 관리 ○ 용역과제 사전심의회 운영 ○ 주민참여 예산편성 운영 ○ 지방재정 공시 ○ 지방재정 조기집행 추진 ○ 투자심사 종합계획 수립 및 조정 ○ 균형발전 특별회계 보조금 관리 ○ 중기 지방재정계획 수립 및 운영 ○ 투·융자 심사 ○ 사회단체 보조금 지원
	대외협력	<ul style="list-style-type: none"> ○ 시 의회 운영지원

관과소장	업무분야	분 장 사 무
	업무분야	<ul style="list-style-type: none"> ○ 의회자료 제출 및 협의에 관한사항 ○ 의회 의결사항에 대한 검토 및 재의요구 ○ 의회 운영상황 및 행정사무감사, 조사 ○ 의회운영 제도개선 연구등 ○ 의정비 관련업무 ○ 국내거주 외국인 지원 ○ 남북교류 업무추진 ○ 명예시민 업무 ○ 국내자매도시 관련업무 ○ 재경향우회 관련업무 ○ NGO 관리
	창의분권 업무분야	<ul style="list-style-type: none"> ○ 지역균형발전에 관한 사항 ○ 지역혁신정책에 관한 사항 ○ 지역특화발전특구 사업 계획 ○ 지역진흥재단 운영지원 ○ 살기좋은 지역만들기 추진 ○ 지역생활 여건개선 ○ 행정혁신계획 수립 및 발굴추진 ○ 행정혁신관련 자체교육실시 및 프로그램 개발 ○ 혁신관련 고객관리 대상업무 선정 및 프로세서 개선 ○ 지방이양업무 추진 관련 ○ 일하는 방식 개선 관련 ○ 행정혁신 및 지방분권 관련 대외협력 및 홍보
	법무업무 분 야	<ul style="list-style-type: none"> ○ 법무 행정 종합기획 조정 ○ 조례·규칙의 심사 및 공포 ○ 조례·규칙 심의회 운영 ○ 훈령 예규등 중요 문서의 심사 ○ 법제 자료의 조사 및 수집 연구 ○ 법규의 편찬 ○ 법령 및 관보의 배부 ○ 소송 사무의 검토 및 통제 ○ 소송사건의 연락 및 통제 ○ 행정 심판 업무 ○ 입법 및 행정 예고
회계과장	경리업무 분 야	<ul style="list-style-type: none"> ○ 과 소관 행정의 종합 기획 조정 ○ 일반회계 및 특별회계(상수도 제외) 지출에 관한 사항 ○ 국·도비 일상경비 관리 및 정산 ○ 일상경비 교부 및 정산 심사 ○ 지출증빙서 심사 및 편철 관리 ○ 회계연도 결산서 작성 ○ 원천세 징수 불입 및 부가가치세 정리 ○ 세입세출외 현금 및 유가증권 출납 정리 ○ 복식부기 회계업무 처리 및 회계정보시스템 설치 운영 ○ 개시 재정상태보고서 작성을 위한 기초자산, 부채실사

관과소장	업무분야	분 장 사 무
		<ul style="list-style-type: none"> ○ 본청 봉급관련업무 추진 ○ 과내 다른 업무분야 속하지 아니하는 사항
	계약업무 분 야	<ul style="list-style-type: none"> ○ 각종 공사도급 및 용역 계약 ○ 공사 준공검사 입회 ○ 물품의 구매·취득·보관 및 처분등 ○ 물품의 수급계획 수립 및 재물조사 ○ 물품 정수책정 및 배정 ○ 행정장비 관리 및 관리전환 ○ 차량 집중 유지관리 및 유류 수급
	재산관리 업무분야	<ul style="list-style-type: none"> ○ 시유재산(잡종재산)의 관리 취득 및 처분 ○ 국(재정경제부 소관), 공유재산(잡종재산)의 관리 처분 및 등기 ○ 시유재산(잡종재산)의 사용 허가 ○ 은닉 공유재산(잡종재산)의 조사 및 환수 ○ 국(재정경제부 소관), 공유재산(잡종재산)의 사용료 및 대부료 과징 ○ 재산 수입에 관한 사항(잡종재산) ○ 관공선 관리(잡종재산)
세무과장	세 정 업무분야	<ul style="list-style-type: none"> ○ 과 소관 행정 및 세정업무의 종합 기획 조정 ○ 지방세 관계제도 연구 및 운영 ○ 주민세, 자동차세, 주행세, 농업소득세, 담배소비세, 도축세, 사업소세 등 부과 및 이의신청 관계처리 ○ 세무전산실 운영 및 지방세정보화 추진 ○ 각 부과 세목 고지서 송달(공시송달 포함) 및 과세자료 조사, 과세대장 관리 ○ 지방세 위원회 위원 선정 및 관리 ○ 과내 다른 업무분야에 속하지 아니하는 사항
	과 표 업무분야	<ul style="list-style-type: none"> ○ 개별주택가격 산정 및 결정고시 ○ 개별주택가격 이의신청 검증처리 및 결정고시, 공동주택가격 이의신청 접수 ○ 부동산평가위원회 심의 운영 ○ 건물시가표준액 결정고시, 기타물건(차량, 기계장비, 선박등) 가격조사 및 시가표준액 결정고시 ○ 개별주택가격 및 공동주택가격 제증명 발급
	재 산 세 업무분야	<ul style="list-style-type: none"> ○ 재산세(건축물, 주택, 토지, 선박분등), 도시계획세, 공동시설세 부과 및 이의신청 관계 처리 ○ 건축물 및 토지 현황 조사 ○ 재산세대장 관리 및 정비, 재산조회 ○ 각 부과 세목 고지서 송달(공시송달 포함) 및 과세자료 조사
	도세업무 분 야	<ul style="list-style-type: none"> ○ 취·등록세 자진신고분 과세 ○ 취·등록세 자진납부 미이행분 과세 및 고지서송달 ○ 취·등록세 비과세감면 및 사후관리 ○ 연부취득 부과 및 사후관리

관과소장	업무분야	분 장 사 무
		<ul style="list-style-type: none"> ○ 과점주주, 중과세 및 사후관리 ○ 지목변경 취득세과세 ○ 면허세 부과 및 고지서 송달 ○ 지역개발세 부과 및 고지서송달 ○ 타시군 취·등록세·면허세 수기분입력 ○ 감면차량 안내문 발송 및 사후관리 ○ 도세 이의신청 관계 처리 ○ 각 부과 세목 고지서 송달(공시송달 포함) 및 과세자료 조사 ○ 세무민원창구 운영
	세무조사 업무분야	<ul style="list-style-type: none"> ○ 지방세 세무조사 계획 수립 및 시행 ○ 세무조사 자료 수집·정리 ○ 세무조사 결과 정리 및 통지(과세예고) ○ 세무조사 추정분 과세 및 고지서 송달 ○ 납세자 권리 보호
징수과장	납세지원 업무분야	<ul style="list-style-type: none"> ○ 징수업무 종합기획 조정 ○ 체납지방세 징수 및 총괄 관리 ○ 관허사업제한 및 체납정보등록, 체납자 명단공개, 출국금지, 형사고발, 기타 행정규제 처분 ○ 고액체납자 관리 및 체납처분 ○ 2차 납세의무자 지정, 법정관리 체납법인 관리 ○ 독촉장·최고장 발부 ○ 과내 다른 업무분야에 속하지 아니 하는 사항
	체납관리 업무분야	<ul style="list-style-type: none"> ○ 체납세 징수 ○ 부동산·자동차 압류 및 해제 ○ 채권(예금,보험,급여,보증금,보상금,증권등) 압류 및 해제 ○ 동산 및 기타재산(선박,항공기,건설기계,전세권, 각종회원권, 무체재산권 등) 압류 및 해제 ○ 체납처분유예 ○ 독촉장 송달(공시송달 포함)
	징수조사 업무분야	<ul style="list-style-type: none"> ○ 체납세 징수 ○ 공매(부동산,자동차,동산,기타재산) 및 결손처분 ○ 법원 경매배당금 교부청구 및 수령 ○ 체납차량 번호판 영치 ○ 최고장 송달(공시송달 포함)
	수납관리 업무분야	<ul style="list-style-type: none"> ○ 국세, 지방세, 수납(소인)관리 ○ 국·도세 불입 및 지방세입 결산 ○ 가산금 징수결정 및 감액결정 ○ 지방세 과오납 환부 및 충당 ○ 지방세 현금영수증 관리, 지방세 제증명 발급 ○ 지방세 전자금융(신용카드포함) 수납 정리 ○ 타지역 온라인 송금 및 자동이체 수납정리
	세외수입	<ul style="list-style-type: none"> ○ 세외수입 총괄 관리

관과소장	업무분야	분 장 사 무
	업무분야	<ul style="list-style-type: none"> ○ 세외수입 수납 관리 ○ 자금 관리 및 배정 ○ 수입증지 관리 ○ 세입 결산 ○ 시 금고 계약 및 검사 ○ 기부금품의 모집 업무 ○ 세외수입 과오납 환부
민원봉사 과 장	민원관리 업무분야	<ul style="list-style-type: none"> ○ 과 소관 행정의 종합 기획 조정 ○ 민원행정 지도 감독 ○ 민원행정 제도 개선 ○ 주민편의 시책발굴 운영 ○ 민원봉사실 환경 개선 ○ 행정사 신고 및 지도감독 ○ 과내 다른 업무분야에 속하지 아니하는 사항 ○ 민원1회 방문처리 종합 관리 ○ 민원서류 수발 통제 ○ 민원불편 신고센터 운영 ○ 창구민원 처리 ○ 민원실 전용 공인관리
	주민여권 업무분야	<ul style="list-style-type: none"> ○ 여권관련 접수·심사 등 일반업무 ○ 여권관련 수입대체경비, 영수필증 관리 ○ 주민등록 등초본발급 및 주민등록 지도 감독 ○ 인감증명발급 및 인감업무 지도감독 ○ 외국인등록, 관리에 관한사항
	가족관계등록 업 무 분 야	<ul style="list-style-type: none"> ○ 가족관계등록 제 신고, 기록, 교합, 정리 ○ 등록사항별증명서 및 제적등·초본 열람, 발급 ○ 신원조회 회보 ○ 가족관계등록 신고사항, 각종 부책관리 ○ 제적부 및 제적색인부, 각종 부책관리 ○ 가족관계등록부 및 제적부 오류사항 정비 ○ 수형인명표 관리 ○ 가족관계등록신고서 관할법원 제출 정리 ○ 가족관계등록부 총괄 및 사무개선 추진
	생활민원 업무분야	<ul style="list-style-type: none"> ○ 120생활민원 접수 및 현지확인 등 종합관리 ○ 즉시 생활민원 처리 ○ 명절연휴종합상황실운영
	산단민원 업무분야 <신설 2009.06.23>	<ul style="list-style-type: none"> ○ 주민등록 등초본 발급 및 열람 ○ 인감증명 발급 ○ 가족관계증명서 발급 ○ 120생활민원 이송 ○ 유기민원(복합민원) 이송
인재양성 과 장	인재양성 업무분야	<ul style="list-style-type: none"> ○ 영어체험학습시설 건립 ○ 원어민교사 배치 ○ 교육발전진흥재단 운영

관과소장	업무분야	분 장 사 무
		<ul style="list-style-type: none"> ○ 교육발전협의회 운영 ○ 전북외고 지원 ○ 글로벌 인재양성 사업 ○ 개방형 자율학교 지원 ○ 학교급식 지원 ○ 생활과학교실 운영 ○ 소외계층 영재발굴 ○ 교육복지 우선투자 ○ 지역인적자원개발 ○ 학교 교육환경 개선 사업 ○ 지역 우수인재 장학금 지원 ○ 초.중.고 학습지원 ○ 교육관련 보조사업 지원 ○ 전북인재육성재단 운영에 관한 지원 ○ 지식기반사회 구현 및 지역교육 균형발전 지원 ○ 교육 기반시설 확충 및 교육입지 선정, 학교교육환경 개선지원 ○ 100주년기념 및 기타 장학업무추진 및 유능한 인재 육성, 우수학생 지원 ○ 교육관련협의회 운영·지원 등 지역교육발전을 위한 제반업무 지원 ○ 기타 사회교육에 관련된 사항
	교육지원 분 야	<ul style="list-style-type: none"> ○ 공무원 교육대상 선발 및 관리, 청원대상 일반직무교육 ○ 청원의식향상 교육 및 보수교육 프로그램 운영 ○ 교육프로그램의 연구·개발 ○ 교과목 편성 및 교육교재의 개발 ○ 교육운영 평가 및 성과 측정기법 개발 ○ 지방공무원의 역량진단기법 개발 등 ○ Action learning 등 문제해결형 교육기법의 진행
	평생교육 분 야	<ul style="list-style-type: none"> ○ 학력비인정 비정규학교 ○ 교육관련단체 사회단체 보조금 지원 ○ 농어촌자녀 멘토링 ○ 산.학.관 협력사업 추진 ○ 지방대학 혁신역량 강화(NURI) ○ 대학교육 지원 업무 ○ 평생학습도시 추진 ○ 평생학습 동아리 지원 ○ 평생학습 프로그램 지원 ○ 시민평생교육 프로그램 운영 ○ 학교 교육지원에 필요한 자료 수집·정리 <신설 2007.07.20, 개정 2009.06.23> ○ 지식정보화 사회에 대비한 교육 정보화 기기 보급 <신설 2007.07.20, 개정 2009.06.23>

관과소장	업무분야	분 장 사 무
		<ul style="list-style-type: none"> ○ 멀티미디어 자료의 개발·제작 <신설 2007.07.20, 개정 2009.06.23> ○ 시민의 교양·생활문화 강좌등 다양한 프로그램 개발 <신설 2007.07.20, 개정 2009.06.23> ○ 주민자치센터 설치운영에 관한 사항 <신설 2008.02.04, 개정 2009.06.23> ○ 주민자치센터 행정, 재정적 지원 <신설 2008.02.04, 개정 2009.06.23> ○ 주민자치센터 운영 지도점검 등 <신설 2008.02.04, 개정 2009.06.23> ○ 기타 주민자치센터 홍보 등 <신설 2008.02.04, 개정 2009.06.23>
국제협력 과 장	국제협력 업무분야	<ul style="list-style-type: none"> ○ 체류 외국인 지원 및 개발도상국 원조사업 ○ 국제기구 가입 및 활동 ○ 국제 행사 유치 및 지원 ○ 아프리카, 중동 지역교류업무 ○ 교류 지역 교민(한인회) 관련 업무 ○ 교류지역 투자 유치 및 통상 지원 ○ 직원 해외 직무연수, 청원해외배낭연수 ○ 전국 시도지사 협의회 관련업무 ○ 한미 친선 협의회 관련 업무 ○ 예산, 회계, 일반사무, 물품관리 ○ 공무국외 출장 허가 및 여비 지출 ○ 과내 다른 업무분야에 속하지 아니 하는 사항
	아주교류 업무분야	<ul style="list-style-type: none"> ○ 중국, 일본 등 아시아 지역 자치단체 교류 총괄 ○ 교류 지역 교민(한인회) 관련 업무 ○ 청도 사무소 관련 업무 ○ 교류 지역 친군산인 인적네트워크 구축 ○ 교류 지역과의 직원 교류 ○ 교류 지역과의 학생 및 민간 교류 지원 ○ 교류 지역 여행객 유치 ○ 교류 지역 투자 유치 및 통상 지원 ○ 타부서 통·번역 지원
	구미교류 업무분야	<ul style="list-style-type: none"> ○ 미국, 유럽, 남미, 인도 지역 자치단체 교류 총괄 ○ 교류 지역 교민(한인회) 관련 업무 ○ 교류 지역 친군산인 인적네트워크 구축 ○ 교류 지역과의 직원 교류 ○ 교류 지역과의 학생 및 민간 교류 지원 ○ 교류 지역 여행객 유치 ○ 교류 지역 투자 유치 및 통상 지원 ○ 타부서 통·번역 지원
	지역경제 과 장	<ul style="list-style-type: none"> ○ 국·과 소관 행정의 종합 기획 조정 ○ 지역경제에 관한 종합 기획 조정 ○ 지역경제 활성화 대책 추진

관과소장	업무분야	분 장 사 무
		<ul style="list-style-type: none"> ○ 물가조사 및 안정지도 단속 ○ 소비자 보호 및 고발센터 운영 ○ 지방물가대책위원회 운영 ○ 저축 장려업무 추진 ○ 대부업 등록 및 관리감독 ○ 산학연관 업무추진 ○ 기타 국내 타과 및 다른 업무분야에 속하지 아니하는 사항
	경제통계 업무분야	<ul style="list-style-type: none"> ○ 통계조사의 종합기획 및 기본 통계 정비 ○ 통계자료 수집 및 간행물 발간 ○ 인구주택 총조사 ○ 주민등록인구통계 작성 및 경제통계 기획조정 ○ 주요 지역경제 동향 파악 및 분석 ○ 경기분석 및 경제관련 지표 조사 ○ 지역내 총생산 추계조사 ○ 인구동태조사 및 각종 통계조사의 실시 ○ 농업 총조사 및 총사업체, 광공업 고용구조 등 통계조사 ○ 행정지도제작 및 보급
	상정업무 분 야	<ul style="list-style-type: none"> ○ 시장 개설허가 및 관리 ○ 공설시장 사용료 부과 징수 ○ 계량업무 지도 감독 ○ 상거래 질서 확립 ○ 제조담배 소매인 지정 및 취소 ○ 공산품 품질관리 시책 종합기획 조정 ○ 공산품 품질관리 및 불법공산품 유통 단속 ○ 공산품 사전검사 위반상품 단속 및 조치 ○ 가격 표시업소 지정 ○ 공예품 개발 육성 ○ 위조상품 유통 단속 ○ 대규모 점포 등록 관리 ○ 재래시장 활성화 지원 ○ 전화권유, 방문, 통신판매 신고처리
	에 너 지 업무분야	<ul style="list-style-type: none"> ○ 연료 수급대책 및 조정 ○ 석유류에 대한 업무 전반 ○ 에너지 절약 세부 추진계획 수립 및 홍보 ○ 연탄 품질관리 지도 ○ 연탄 수송업자 및 판매소 지도 관리 ○ 고지대 및 도서지역 영세민 연료 업무 ○ 가스안전관리 계획 수립 ○ 가스업체 안전점검 사후관리 ○ 고압가스(판매, 저장, 제조업, 충전) 허가 및 변경 허가 ○ 액화 석유가스 집단 공급 사업 허가

관과소장	업무분야	분 장 사 무
		<ul style="list-style-type: none"> ○ 도시가스 시설 공사계획 승인 ○ 특정 고압가스 사용 신고 ○ 도시가스 시설 자금융자 관련 업무 ○ 가스시설 안전관리자 선·해임 신고 ○ 액화 석유가스 사용 신고 ○ LPG 사용 시설 체적판매제 시행 추진 ○ 가스안전관리 계도 홍보 ○ 기타 가스 안전에 대한 위해 방지 조치 명령 ○ 전기공사업체 면허신청 등에 관한 업무 ○ 도서 전화사업 계획수립 및 도서발전소 운영 관리 ○ 기타 전기관계 업무
	취업노사 업무분야	<ul style="list-style-type: none"> ○ 근로청소년 임대아파트 운영관리 ○ 근로자 복지향상 ○ 노사정협의회 운영 ○ 직업안내소 지도감독 및 종사자 교육 ○ 취업박람회 관련업무 ○ 노동조합의 설립, 변경, 해산, 노동쟁의 지도 ○ 근로복지관 운영지도 감독 ○ 취업정보센터 운영 및 취업알선 지도 ○ 공공일자리아사업 추진(공공근로사업, 행정인턴) ○ 경제산업정보시스템 운영
	전략산업 업무분야	<ul style="list-style-type: none"> ○ 자동차 관련사업 육성 지원 ○ 국제자동차엑스포행사 추진 ○ 지역특화 전략산업 추진 ○ 자동차산업 유관기관 협의 및 지원 ○ 새만금 군산 산업전시관, 물류지원센터 시설관리
	일자리창출 업무분야	<ul style="list-style-type: none"> ○ 일자리창출 총괄기획 및 추진 ○ 지역일자리 발굴·육성 (희망근로, 지역공동체, 자립형지역일자리) ○ 사회적기업 육성 ○ 청년 실업자 대책 및 일자리컨설팅(창업 등)
투자지원 과 장	투자유치 업무분야	<ul style="list-style-type: none"> ○ 군산시투자지원위원회 운영 ○ 투자진흥기금 조성 및 운영 ○ 국내·외 기업 투자유치 업무 ○ 국제통상 및 무역에 관한 종합기획 조정 ○ 군산자유무역지역 및 기업도시관련 지원업무 ○ 기업세제 지원 ○ 게스트하우스 운영 및 관리
	기업지원 업무분야	<ul style="list-style-type: none"> ○ 국가 및 지방 산업단지 지원 및 유지관리 ○ 사업소 예산·회계 기획 및 집행 ○ 산업단지관련 민원 처리 ○ 수출동향분석 및 지표관리 작성 ○ 산업단지 홍보 및 안내 ○ 산업단지 기업유치 지원 협조

관과소장	업무분야	분 장 사 무
		<ul style="list-style-type: none"> ○ 기타 공업진흥에 관한 사항 및 업체조 허가 ○ 중소기업 육성시책 종합기획 조정 ○ 중소기업 기술혁신 업무 ○ 중소기업 육성 및 창업지원 업무 ○ 중소기업 육성지원 자금 업무 ○ 상공단체 육성지원 및 지도 감독 ○ 수출동향 분석 및 지표관리 작성 ○ 중소벤처기업 지원업무 ○ 군장산업입주기업협의회 업무지원
	산단관리 업무분야	<ul style="list-style-type: none"> ○ 지방산업단지내 공장용지 매입 및 각종 보상 ○ 지방산업단지내 공장용지 분양 ○ 산업단지내 공사발주 및 설계 ○ 산업단지내 공사감독 및 보고 ○ 지방산업단지내 기본계획수립 및 변경 ○ 지방산업단지내 공장사업계획 승인 ○ 산업단지 특별회계 관리 ○ 지방산업단지내 공장 등의 양도 및 임대 동의 ○ 농공단지 운영관리 ○ 공장등록 관리업무 및 지도감독 ○ 공장가동 상황파악 및 제조업체 실태조사 ○ 공업배치 및 공장설립에 관한 사항 ○ 공장이전 명령위반에 대한 조치 ○ 산업단지 혁신클러스터 사업추진 ○ 사업장폐기물 배출자 신고, 지도점검
	산업인력양성 업무분야	<ul style="list-style-type: none"> ○ 고용촉진 훈련사업 ○ 맞춤형 기술인력 교육사업 ○ 중소기업 인력지원 사업 ○ 기능인력 수급대책 ○ 기타 우리시 유치기업 산업인력에 관한사항
항만물류 과 장	항만정책 업무분야	<ul style="list-style-type: none"> ○ 해운·항만 정책의 수집분석 지원 ○ 군산항 홍보 및 활성화 협의회 추진 ○ 항만 배후단지 개발 및 조성 ○ 항만업체 창업지원 및 육성 ○ 중앙정책 수집분석 및 대책건의 ○ 공유수면 관리 업무전반 ○ 과내 다른업무에 속하지 아니하는 사항
	물류지원 업무분야	<ul style="list-style-type: none"> ○ 군산항수출입 물류활성화 관련업무 협의, 건의 ○ 군산항 컨테이너 화물유치 지원사업 ○ 항만물류, 유통산업 지원 ○ 군산항 물동량 조사 및 통계작성 관리 ○ 국제여객선 운항지원 ○ 수출입 정기항로 개설 및 다변화 추진 ○ 군산 컨테이너터미널 관련업무 ○ 군산항 물류활성화 중장기 계획 수립

관과소장	업무분야	분 장 사 무
		<ul style="list-style-type: none"> ○ 군산항 물류정보화 사업구축 지원
	항만시설 업무분야	<ul style="list-style-type: none"> ○ 연안관리 업무전반 ○ 군산항 시설 활성화 관련 업무협의 ○ 항만준설 협의 및 건의등 항만시설 지원 ○ 연안관리 지역내 정비.개발사업 시행, 협의 ○ 비응항 관리
농정과장	농업진흥 업무분야	<ul style="list-style-type: none"> ○ 과 소관 행정의 종합 기획 조정 ○ 국비 예산 총괄 취합 예산 신청 ○ 농림사업 통합 추진(훈령 801호) ○ 농림사업 평가 ○ 농촌발전심의회 운영 ○ 영농조합 법인 운영 ○ 산업기능요원 관리 ○ 농업인자녀학자금 ○ 농촌관광육성 ○ 농정시책홍보 ○ 농업진흥지역 지정 및 관리 ○ 후계농업경영인 육성(창업농, 신규) ○ 농지관리전반 ○ 농지의 전용 허가, 협의, 타용도일시사용 ○ 농지취득,이용실태 및 관리 ○ 농어촌소득금특별지원사업 지원 운영 ○ 농업인의 삶의 질 향상 기본계획수립 추진 ○ 농업경영컨설팅 지원 ○ 여성농업인 육성 ○ 녹색, 농촌체험마을 조성 ○ 농업인 영유아 양육비 지원 ○ 농업인 정보화 교육 ○ 도,농교류 지원 ○ 과내 다른 업무분야 속하지 아니하는 사항
	친환경농업 업 무 분 야	<ul style="list-style-type: none"> ○ 친환경농산물 생산계획 수립 ○ 친환경농산물 생산지원 사업 ○ 친환경농업직불제 지원 ○ 친환경농산물 인증지원 사업 ○ 친환경교육 ○ 벼 재배 및 생산업무 추진 ○ 고품질 쌀 생산 및 사업추진 ○ 예비뭇자리 설치지원 ○ 쌀 생산조정제 지원사업 ○ 쌀전업농 육성관리 ○ 경영이양 직불사업 ○ 토양개량제 공급추진 ○ 푸른들가꾸기 추진 ○ 농작물 재해대책

관과소장	업무분야	분 장 사 무
		<ul style="list-style-type: none"> ○ 병충해 방제계획 수립 ○ 농기계사후봉사 및 산업기능요원 관리 ○ 농기계보관창고 관리 ○ 농업기자재 수급 및 조절 ○ 농업기계 통계 및 관리 ○ 농업기계 구입지원 ○ 농약판매업 등록 및 관리 ○ 농약수급 계획수립 추진 ○ 비료판매업 등록 및 관리 ○ 농업기상 ○ 보리재배 및 생산업무 추진 ○ 전작물 생산계획 및 재배관리 ○ 식량작물 생산계획 및 재배관리 ○ 쌀소득등보전 직불제 사업<신설 2008.02.04>
	원 예 업무분야	<ul style="list-style-type: none"> ○ 농산물 가공처리 시설 및 저장시설 지도와 기술교육 ○ 잠업시책 및 성장성 특용작물 종합계획 수립 ○ 잠업류에 대한 업무 전반 ○ 특용작물 주산단지 조성 및 재배지도 ○ 원예작물 및 과수 증산계획 수립 추진 ○ 종묘상 관리 ○ 채소 및 양념류 생산계획 수립 추진 ○ 과수원예 주산단지 조성 및 생산지도 ○ 과수원예 종묘업 허가 및 불량 종묘 단속 ○ 화훼산업 육성 및 종묘상 관리 ○ 농산물 원산지 표시 단속 및 농산물 안정성 조사 ○ 농촌 일손 돕기 ○ 원예작물 유통 구조개선 (물류표준화, 저온저장) ○ 농산물 출하 조정 및 규격 출하 지도 ○ 협동출하반 조직 육성관리 ○ 농산물 집하장 시설관리 및 저장시설 지도
	축산업무 분 야	<ul style="list-style-type: none"> ○ 축산진흥 계획 수립 조정 ○ 축산진흥대회 및 축산장려 추진 ○ 축산·낙농단체 육성 및 지도 ○ 초지조성 및 사후관리 ○ 축산단지 육성 및 사후관리, 종축 등록 ○ 축산농가 관리 및 지원 ○ 축산사료 수급조절 및 조사료 생산 ○ 가축 사양 기술 지도 ○ 양축·양봉기술 지도 ○ 축산 계열화 사업 ○ 축산발전기금 운용과 용자 알선 ○ 낙농 일반 ○ 축산업등록제 사업 ○ 송아지생산안정사업

관과소장	업무분야	분 장 사 무
		<ul style="list-style-type: none"> ○ 가축통계조사 ○ 사료지원사업 ○ 축산장비 및 기자재사업 ○ 친환경 축산 사업 ○ 학교우유급식사업 ○ 타 축산지도 및 사무에 관한 사항
	가축위생 업무분야	<ul style="list-style-type: none"> ○ 축산폐수 처리 기본계획 수립 ○ 가축 전염병 예방 접종 ○ 축산식품 유통 종합대책 수립 ○ 축산분뇨 처리시설 조성 지원 및 지도 ○ 축산분뇨 자원화 사업추진 ○ 축산분뇨 액비저장조 시설설치 지원 ○ 축산분뇨처리 톱밥지원사업 추진 ○ 축산분뇨처리 시설 신고·허가 및 지도단속 ○ 유기동물 보호관리 ○ 축산분뇨 자원화 사업추진 ○ 친환경 가축분뇨 처리 활용 ○ 축산분뇨시설 지도 감독 ○ 가축사육 제한구역 지정 및 관리 ○ 가축전염병 근절추진 ○ 가축방역 및 가축 순회 진료 ○ 공개업 수의사 지도 감독 ○ 전염병에 걸린 가축처분 및 사후관리 ○ 동물용의약품 판매업 허가 및 신고 ○ 가축위생 및 방역기술 지도 ○ 동물병원 지도 감독 ○ 종계장 및 부화장 방역관리 ○ 이동가축방역관리 추진 ○ 차량방역 소독설비 지원사업 추진 ○ 폐사축 소각로 지원사업 추진 ○ 전국일제 소독의 날 운영 ○ 가축방역 공동방제단 운영 ○ 구제역등 국가방역 추진 ○ 축산물 이력추진 시스템 구축추진 ○ 축산물 가격안정 및 수급조절 ○ 축산물 작업장 지도관리 ○ 축산물 취급업소 및 축산식품 관련단체 지도감독 ○ 부정 축산물 단속 및 가축시장·도축장 관리 ○ 불량 축산물 미검사품 압류, 수거, 폐기처분 ○ 축산물 부위별·등급별 판매 지도 단속 ○ 식육제조 가공업 등 허가 및 신고 ○ 식육(부산물) 운반 및 판매업 신고 관리 ○ 축산물유통관련 종사자 위생교육 ○ 기타 식육 업무에 관한 사항 전반
해양수산 과 장	수산정책 업무분야	<ul style="list-style-type: none"> ○ 과 소관 행정의 종합 기획 조정 ○ 수산시책 및 진흥을 위한 계획수립 추진 ○ 수산사업 통합 추진 및 평가

관과소장	업무분야	분 장 사 무
		<ul style="list-style-type: none"> ○ 수산업에 관한 금융 통계 조사 ○ 어업허가 및 신고 ○ 수산단체 업무지도 및 어민후계자 육성관리 ○ 어가 자녀학자금 지원 및 부채 대책 추진 ○ 어민 취업확대 대책 계획수립 추진 ○ 해양수산분야 충무실시계획 수립. 시행 ○ 어업허가관련 과태료 부과 처분 ○ 여객선에 관한 업무 전반 ○ 낚시어선업 신고 및 관리 ○ 한·중·일 어업협정 관련업무 ○ 과내 다른 업무분야에 속하지 아니하는 사항
	연안환경 업무분야	<ul style="list-style-type: none"> ○ 어선등록 및 어선건조(개조) 허가 ○ 연근해 어업 구조조정 및 어로시설 사업 ○ 어획물 운반업 허가 ○ 태(폭)풍 피해어선 복구 사업 ○ 어선법 위반 과태료 부과 ○ 해양오염 방지 종합대책 수립 ○ 해양시설 지도 점검 ○ 해양오염 방제장비 및 기기 관리 ○ 오·폐수 해양유입 감시 및 감독 ○ 오염원 무단방류 및 투기행위 단속 ○ 해양오염 배출업소 지도 단속 ○ 해양오염 피해 보상업무 추진 ○ 어선손실보상 및 분쟁 조정 ○ 어선원부 관리 및 발급 ○ 항포구 폐선처리 ○ 어선관리시스템 운영- 조정
	양식산업 업무분야	<ul style="list-style-type: none"> ○ 천해 및 내수면 양식어장 개발 ○ 수산자원 조성 사업 ○ 보호(육성, 자원관리)수면 지정 관리 ○ 어장이용 개발계획 수립 ○ 천해, 내수면 어업권 사후 관리 ○ 내수면 어업계 및 낚시터 운영 ○ 천해 및 내수면 어업면허·허가·신고 ○ 수산증식 사업 추진 ○ 어업면허 우선순위 결정 ○ 김양식 진흥지도 및 관리 ○ 양식장 관리선 지정 및 승인 ○ 어장정화사업 및 어장 청소 ○ 어업권 원부 및 어장도 발급 ○ 자율관리어업 육성 ○ 바다목장화사업
	자원관리 업무분야	<ul style="list-style-type: none"> ○ 어업관리 및 안전조업 지도 ○ 해면·내수면 불법 어로행위 단속

관과소장	업무분야	분 장 사 무
		<ul style="list-style-type: none"> ○ 어업지도선 운영 관리 ○ 해난구조 및 대형사고 예방 지도 ○ 불법어업 행정처분 ○ 재해대책 추진 ○ 어선대행신고소 운영관리 ○ 범칙어선 과징금 부과·징수 ○ 천해 및 내수면 어업지도단속 계획 수립 ○ 기타 어업지도에 관한 업무 전반
	어촌어항 업무분야	<ul style="list-style-type: none"> ○ 도서지역 개발 종합계획 기획 조정 ○ 도서지역 개발사업 추진 ○ 도서지역 한해 급수 대책(식수) ○ 도서지역 주민 숙원사업 추진 ○ 제2종 및 소규모 어항 유지 관리 ○ 어항 시설 사업 허가·신고수리 ○ 제2종 어항시설사용(점용) 허가·신고 ○ 어항내 폐유저장시설 및 관리 ○ 제2종 및 소규모어항 시설사업 추진 ○ 어항관련 손실보상 추진, 과태료 부과·징수 ○ 어항시설 사용·점용료 징수
산림녹지 과 장	녹지관리 업무분야	<ul style="list-style-type: none"> ○ 과 소관 행정의 종합기획 조정 ○ 조림 기본계획 수립 ○ 임업단체 지도 감독 ○ 임업 자금 융자 ○ 산림 기본통계 및 임산물 생산통계 ○ 애림 계몽 홍보 ○ 임업기술 개량 보급 ○ 독립가 및 임업후계자 육성 ○ 비밀문서 관리 및 충무계획 수립 ○ 조림사업 및 풀베기 ○ 공유임야 관리 ○ 입목등기 ○ 과내 다른 업무분야에 속하지 아니하는 사항
	보호업무 분 야	<ul style="list-style-type: none"> ○ 산림보호 부정 임산물 단속 ○ 산림 병충해 방제 및 대책본부 운영 ○ 산불 예방 및 진화 ○ 임산물 반출 통제 ○ 산림관계법 위반자 법적처리 및 사법 업무 ○ 산지 정화 ○ 보안림 지정·사업허가 및 관리 ○ 육림사업 및 숲가꾸기 사업 지도 ○ 임산부산물 증산 ○ 산지이용 구분조사 및 관리 ○ 대체산림자원조성비 부과 및 관리 ○ 산지전용 허가(신고·협의) 및 사후관리

관과소장	업무분야	분 장 사 무
		<ul style="list-style-type: none"> ○ 산림감시 공익요원 관리 ○ 산림경영계획 인가 및 사후관리 ○ 보전산지 지정·해제 및 관리 ○ 임목벌채 허가(신고) 및 의무조림 등 사후관리 ○ 만경강 생태숲 조성 및 사후관리 ○ 임산물 굴·채취허가 및 종자채취 지도
	도심녹화 업무분야	<ul style="list-style-type: none"> ○ 가로수 조성 기본계획수립 및 식재관리 ○ 가로변 공한지 화단조성 및 관리 ○ 조경수·관상수 화단조성 및 관리 ○ 꽃(초화류) 생산 및 식재 ○ 수벽조성 및 차례 조경 ○ 꽃길조성 ○ 녹지기금 관리 및 운용 ○ 녹지조경 설계 및 실행 ○ 모호수 관리 ○ 녹지조경 설계 및 실행 ○ 보호수 관리 ○ 도시숲(1마을 1소공원)조성계획수립 및 추진 ○ 시민 헌수 목·금 식재 및 관리 ○ 완충녹지 점용허가 및 관리 ○ 시영 양묘장 관리
	공원업무 분 야	<ul style="list-style-type: none"> ○ 공원내 조경 계획수립 및 추진 ○ 공원내 시설물 설치 및 유지관리 ○ 공원보호 순찰 활동 ○ 공원조성 ○ 공원 점·사용허가 및 사용료 징수 ○ 도시공원의 유지 관리 ○ 공원 조성계획 수립 및 결정 ○ 어린이공원 조성계획 수립 및 조경지 관리 ○ 공원용지 토지매입(교환·손실보상) ○ 공원내 육림사업 시행 ○ 공원 사업 승인
	산 립 업무분야	<ul style="list-style-type: none"> ○ 채석허가 및 관련민원 관리 ○ 토사채취 허가·신고·협의 ○ 채석단지 지정 및관리 ○ 채석(토사채취)허가지 복구승인 및 지도 ○ 임도사업(신설·보수·구조개량)추진 및 관리 ○ 사방사업 및 산사태 위험지 관리 ○ 아파트·공장·기관등 조경입지 승인 ○ 개간 및 초지조성 협의 ○ 사방지 지정·해제 고시 ○ 환경영향평가 협의 등 업무처리 ○ 사전환경성 검토 협의 ○ 도시계획위원회 심의(자문) 관련업무 처리

관과소장	업무분야	분 장 사 무
		<ul style="list-style-type: none"> ○ 도시지역내 채석(토사채취)협의 ○ 광업권 협의 및 관리 ○ 숲길 조성 ○ 등산로 정비 ○ 광공업 생산 통계조사 ○ 광공업 등록 및 관리
농수산물 유통과장	농산물유통 업무분야	<ul style="list-style-type: none"> ○ 농산물유통 종합계획 수립 ○ 철새도래지쌀 홍보 및 판촉업무 ○ 농산물 물류표준화 사업 및 사후관리 ○ 농특산물 지적재산권 및 공동상표 관리 ○ 농산물 유통기금 관리 ○ 농특산물 지리적표시제 업무 ○ 농산물 출하지도 및 판촉지원 ○ 농특산물 원산지 표시 및 유통 지도단속 ○ 농산물 안전성 조사 ○ 농특산물 유통 및 브랜드 사업 ○ 농특산물 영업소 신고, 허가관리 ○ 부정 농특산물 유통단속
	양정업무 분 야	<ul style="list-style-type: none"> ○ 정부양곡 매출 ○ 정부양곡의 보관, 가공, 수송, 재고조사 ○ 정부양곡 도정공장 지도 감독 ○ 양곡 가공업 신고 ○ 정부양곡 부산물 관리 ○ 공공비축미곡 매입 ○ 양곡관리 특별회계 관리 ○ 미곡종합처리장 관련 업무 ○ 기타 양정에 관한 업무전반
	수산물유통 업무분야	<ul style="list-style-type: none"> ○ 수산물 유통 종합계획 계획수립 추진 ○ 수산물 특산품, 관광상품 개발, 육성관리 ○ 수산물종합센터 시설 및 운영관리 총괄 ○ 수산물종합센터 사용료 부과 및 징수 ○ 수산물 유통 및 가공시설 확충 ○ 수산물 가공업 신고·등록 및 행정처분 ○ 수산물 원산지 표시 지도단속 ○ 수산물 안정성 조사 및 지정해역 관리 ○ 수산물 가격안정 대책추진 ○ 영어조합법인 설립등록 ○ 수산물 위판장 설치 및 관리
	시장개척 업무분야	<ul style="list-style-type: none"> ○ 농수산물 브랜드 개발, 직거래 추진 ○ 농수산물 가격정보 및 농어민 홍보 ○ 농수산물 전시판매행사 추진, 참가업체 지원 ○ 농수산물 전자상거래 활성화 ○ 농수산물 수출 종합기획 및 수출업체 지원 ○ 해외시장개척, 바이어관리, 국제판촉 행사추진

관과소장	업무분야	분 장 사 무
주민생활 지원과장	복지기획 업무분야	<ul style="list-style-type: none"> ○ 국·과 소관 행정의 종합 기획 조정 ○ 국·과 예산 및 회계, 인력관리 업무전반 ○ 군경묘지 현충 시설물 관리 및 국가유공자 안장사무 ○ 주민생활지원서비스종합계획 수립·조정 ○ 3.1절, 현충일행사 ○ 부랑인시설업무 ○ 재해구호(이재민 실태조사, 구호금품 지급)등 ○ 의회 업무 관련 전반 ○ 공익근무요원 관리 ○ 의사상자 및 보훈단체 지원 ○ 행정재산 시설 및 물품 관리 ○ 무연고 사망자 장제처리 ○ 저출산·고령화 대책 계획 수립 운영 ○ 지역사회복지계획수립 및 시행결과 평가 ○ 사회복지관련 행사 추진 ○ 기타 국내 타과 및 다른 업무분야에 속하지 아니하는 사항
	서비스연계 업무분야	<ul style="list-style-type: none"> ○ 지역사회복지협의체 운영 ○ 지역욕구조사 및 서비스 제공계획 수립 ○ 종합사회복지관 운영 ○ 이웃돕기 및 후원결연 ○ 저소득층 생계곤란 보호금 관련 업무 ○ 긴급복지업무전반 ○ 서비스 제공기관간 연계체계 구축 ○ 사회복지서비스 제공대상자 결정 및 통지 ○ 대상자별 서비스 조정·연계 ○ 지역자원의 발굴·동원·연계·관리 ○ 사회복지공동모금회관련 업무 지원 ○ 시소와 그네(보육지원통합서비스) 운영지원 ○ 사회복지협의회 보조금 지원 ○ 군산시 희망129센터 운영·관리 ○ 사회복지통합서비스 전문요원 운영·관리 ○ 사례관리대상자 선정 및 서비스계획 수립 ○ 지역별 사례관리의 운영체계 수립 ○ 사례관리 운영 및 성과 평가
	통합조사관리 업무분야	<ul style="list-style-type: none"> ○ 복지급여대상자 신규신청자 조사 (대상사업 : 기초생활보장급여, 의료급여, 보육료, 기초노령연금, 한 부모 가족 지원, 장애수당, 자활지원 등의 사업) ○ 복지급여대상자 보장 결정 및 통보 ○ 복지급여신규신청자 이의신청 처리 ○ 복지급여대상자 자격 변동사항 관리, 급여생성 및 확정 ○ 기초수급자의 근로능력 활동평가

관과소장	업무분야	분 장 사 무
		<ul style="list-style-type: none"> ○ 기초생활보장 중점관리 자격조사 ○ 상담실 운영
	자원봉사 업무분야	<ul style="list-style-type: none"> ○ 자원봉사종합센터의 관리 및 사업지원 ○ 자원봉사 발전위원회 운영 ○ 각종 자원봉사관련 행사 지원 ○ 자원봉사단체의 지원 ○ 자원봉사자 보험 가입 ○ 여성자원봉사회 관리 및 지원
	사회서비스 업무분야	<ul style="list-style-type: none"> ○ 아동인지능력 향상(학습지도) 사업 ○ 이주여성외국어지도교사 파견서비스 ○ 실버활력증진 맞춤형 재활서비스 ○ 취약계층 건강환경 지원서비스 ○ 지역역사문화체험서비스 ○ 관학협력 장애아동 및 청소년 지역사회 클럽운영서비스 ○ 청소년 쉼터 프로그램 ○ 가사간병방문 도우미 바우처사업 추진 ○ 장애인활동보조지원사업 추진 ○ 장애아동 가족지원사업 추진 ○ 노인돌보미바우처 사업 추진
복지지원 과 장	기초생활 업무분야	<ul style="list-style-type: none"> ○ 과 소관 행정의 종합 기획 조정 ○ 기초생활보장수급자 급여지원 및 부정수급자관리 ○ 차상위계층 정부양곡지원 ○ 저소득층장학금지원사업 ○ 의료급여대상자 지원 관리 ○ 의료급여 특별회계 업무 ○ 의료보호 대불금 지원 및 관리업무 ○ 의료급여대상자 사례관리 ○ 나운영구입대아파트 신청 및 민원처리 ○ 저소득층 건강보험료지원 ○ 의료급여 상해외인 조사관리 ○ 장애인 보장구지원 관리 ○ 의료급여일수 연장승인 관리 ○ 기타 과내 다른 업무분야에 속하지 아니하는 사항
	자활복지 업무분야	<ul style="list-style-type: none"> ○ 시 운영 자활사업 추진 ○ 제반 자활사업 추진 ○ 지역자활센터 지원 및 관리 ○ 자활 공동체 지원 ○ 자활기금 및 생업자금 관련 업무 ○ 기초생활보장수급자 에너지효율사업 지원
	재활복지 업무분야	<ul style="list-style-type: none"> ○ 장애인복지계획 수립 및 추진 ○ 장애인등록 및 관리 ○ 장애인생활시설 설치 및 운영 관리 ○ 장애인직업재활시설 설치 및 운영관리

관과소장	업무분야	분 장 사 무
		<ul style="list-style-type: none"> ○ 장애인지역사회재활시설 설치 및 운영관리 ○ 장애인복지시설 입·퇴소 관리 ○ 장애인복지관련 법인 설립 ○ 장애인복지시설 기능보강사업 추진 ○ 농어촌장애인주택개조 지원사업 ○ 장애인일자리사업 추진 ○ 장애수당 및 장애아동수당 지원 ○ 장애연금지원사업 추진 ○ 장애인의료비 및 등록진단비 지원 ○ 장애인 자립자금대여사업 ○ 장애인재활보조기구교부사업 ○ 기타 재가장애인생활안정지원사업 ○ 장애인단체 지원 및 관리 ○ 장애인단체 사무실 개보수 추진 ○ 장애인편의시설 설치 및 관리 ○ 장애인편의시설 건축협약 ○ 장애인전용주차구역 관리
	경로복지 업무분야	<ul style="list-style-type: none"> ○ 경로복지업무기획 및 업무전반 ○ 기초노령연금 지원 ○ 노인일자리사업 운영 추진 ○ 노인일거리마련사업운영 추진 ○ 독거노인 복지서비스 지원 및 결연사업 ○ 경로식당 운영 및 재가노인식사배달사업 추진 ○ 노인건강진단사업 ○ 노인회운영 관리지원 ○ 노인종합복지관 운영지원 ○ 경로당 활성화사업 추진 ○ 노인대학 신고 및 운영지원 ○ 노인복지기금관리 및 운영 ○ 어버이날 행사 및 경로효친 업무 추진 ○ 노인의 날 및 경로의 달 행사주최 ○ 경로복지 관련 법인설립 추진 ○ 가출노인관리 운영 ○ 경로당 운영 지원 ○ 경로당 순회프로그램관리자 운영추진 ○ 독거노인생활관리사 파견사업 ○ 노인종합복지관 설치 및 실버타운조성 사업추진 ○ 노인취업알선 지원 ○ 경로우대시책 추진
	복지시설 업무분야	<ul style="list-style-type: none"> ○ 노인복지시설업무 기획 및 업무 총괄 ○ 노인주거복지시설 설치 운영지원 ○ 노인의료복지시설 설치 운영지원 ○ 노인재가복지시설 설치 운영지원 ○ 노인복지시설 입·퇴소 운영관리

관과소장	업무분야	분 장 사 무
		<ul style="list-style-type: none"> ○ 경로당 설치신고 ○ 소규모다기능시설 신축 운영지원 ○ 노인조건부시설 관리업무 ○ 경로당 신축, 증축, 개축, 개보수사업 추진 ○ 노인주거, 의료복지시설 기능보강사업추진 ○ 노인재가복지시설 기능보강사업추진 ○ 노인복지설치관련 사회복지법인 설립추진 ○ 화장장 및 납골당 관리 ○ 매·화장 및 묘지에 관한 업무 ○ 공·시설 공원묘지에 관한 사무 ○ 새마을회관, 모정관리
여성아동 복지과장	여성정책 업무분야	<ul style="list-style-type: none"> ○ 여성아동복지과 소관 행정의 종합 기획 조정 ○ 시설물 유지 관리 ○ 일반 서무, 예산, 회계, 경리, 재산관리 등 ○ 여성 복지 업무 기획 조정 ○ 미혼모 발생 예방 교육 및 선도 사업 ○ 저소득 모자·부자세대 관리 및 지원 보호 ○ 저소득 모자·부자세대 취업 및 상담 ○ 모자·부자가정 건강진단 사업 및 생활, 기술교육 ○ 여성복지시설 지원 및 지도 감독 ○ 여성권리 증진 및 지위향상을 위한 시책 개발 ○ 여성 정책 개발 종합 기획 ○ 여성 정책 시행개선 및 평가 분석 ○ 여성 사회 활동 대상 발굴 ○ 건전 가정 육성 및 여성관련 각종 행사 ○ 여성단체 지도 육성 ○ 여성 성차별 의식개선정책에 관한 사항 ○ 여성발전기금 관리 ○ 군산시 성희롱 관련 지도 감독 ○ 모자복지시설 운영 지원 및 지도감독 ○ 모자복지시설 기능보강 ○ 건강가정지원센터 운영 지원 및 지도감독 ○ 건강가정지원센터 위탁 관리 ○ 아이돌보미 사업 지원 ○ 다문화가족지원센터 운영 지원 및 지도감독 ○ 다문화가족지원센터 위탁 관리 ○ 결혼이주여성 방문교육사업 ○ 다문화가족 한국어교육 지원사업 ○ 다문화가족 통역요원 지원사업 ○ 국내 결혼중개업소 신고등록 및 지도감독 ○ 여성아동복지과내 다른 업무분야에 속하지 아니하는 사항
	보육지원 업무분야	<ul style="list-style-type: none"> ○ 보육정책 수립 ○ 보육정책위원회 운영 관리

관과소장	업무분야	분 장 사 무
		<ul style="list-style-type: none"> ○ 보육시설 수급계획 수립 ○ 보육시설 인가 및 변경인가 ○ 보육시설 폐지·휴지·재개 신고 ○ 보육시설 설치 사전상담 ○ 국공립 보육시설의 위탁 ○ 국공립 보육시설 운영 위탁 취소 ○ 보육시설 평가인증 ○ 보육시설 종사자 교육 및 회의 소집 ○ 보육시설 예산·결산 승인 ○ 보육시설 정기(수시) 지도점검 ○ 보육시설 시정 및 변경 명령 ○ 보육시설의 행정처분(운영정지·폐쇄) ○ 보육시설의 장 업무정지 ○ 보육교사 자격정지·자격취소 ○ 보육시설 시설장 및 보육교사 청문 ○ 과태료 부과 및 징수 ○ 보육시설 행정쟁송 ○ 보육시설 현황 분기보고 ○ 보육통합정보시스템 관리 및 운영 ○ 보육료 지원
	아동복지 업무분야	<ul style="list-style-type: none"> ○ 아동관련업무 기획 및 운영전반 ○ 아동학대 예방사업 ○ 결식우려아동 급식(방학중, 학기중 공휴일) ○ 지역아동센터 설치 운영 지원 및 지도감독 ○ 지역아동센터 아동복지교사 지원 ○ 실종아동 보호 ○ 요보호아동 복지시설 입소 ○ 입양가정 지원 (일반, 장애아) ○ 소년소녀가정 및 가정위탁아동 관리 및 지원 ○ 요보호아동 결연 ○ 퇴소아동 자립지원 ○ 아동발달지원계좌 (CDA) 지원 ○ 아동생활시설 운영지원 및 지도감독 ○ 아동 공동생활가정(그룹 홈) 설치 운영지원 및 지도 감독 ○ 시설 기능보강사업 추진 ○ 아동복지관련 사회복지법인 관리
	여성교육 업무분야	<ul style="list-style-type: none"> ○ 가정상담 업무 기획 및 운영전반 ○ 성·가정폭력 보호시설지원 및 상담지원 ○ 피해자치료전담의료기관업무 및 응급키트관리 ○ 요보호 여성관리 및 보호 ○ 가출부랑 여성의 예방 및 선도 ○ 기지촌 지역 여성보호 및 교육 ○ 여성 교육 종합계획 수립 및 프로그램 운영

관과소장	업무분야	분 장 사 무
		<ul style="list-style-type: none"> ○ 여성 기술 기능 교육 ○ 취미 교실 운영 ○ 여성 사회 교육 ○ 교육 기자재 관리 ○ 교육성과의 분석 평가 ○ 교육 수료자 사후 관리 ○ 각종 사용료 및 수수료 수납 ○ 가사도우미 운영 ○ 아동여성 보호 연대운영 ○ 여성교육장 시설물 유지 관리 ○ 성·가정폭력상담소 및 보호시설 설치, 변경, 폐지신고 ○ 보호시설 입·퇴소관리 ○ 보장시설수급자 책정 및 생계비 지원 ○ 성매매예방 교육 ○ 공유재산 관리(월명동 18-14) ○ 여성 취업지원사업 운영 ○ 기타 여성교육에 관한 사항
	청 소 년 업무분야	<ul style="list-style-type: none"> ○ 청소년 육성계획 수립 ○ 청소년 육성 지방위원회 및 실무위원회 구성 ○ 청소년 전용시설 확충, 청소년 시설신고 처리 및 시설위탁 운영 관리 ○ 청소년 단체 지도관리 및 지도감독 ○ 청소년지도사 양성 및 교육 ○ 각종 청소년 복지 행사 개최 ○ 어려운 환경의 청소년 보호 지원 ○ 청소년 진로, 생활상담 지도 ○ 비행 청소년 선도 보호 ○ 청소년 복지 진흥업무 전반 ○ 청소년보호법 위반 과징금 부과·징수 ○ 과태료 처분 및 행정소송 처리 ○ 청소년 유해환경 감시단 지정·운영 ○ 기타 청소년 보호 위원회 권한중 위임되는 사항 ○ 소년수련시설 허가관련 신청접수·협의·검토·허가·변경허가 ○ 수련시설 운영의 폐지신고 및 폐지제한 ○ 수련시설등록관련신청접수·협의·검토·등록·변경등록·등록증 교부 및 재교부, 기록·통보 ○ 수련시설을 설치·운영하는 자에 대한 시정 명령 ○ 수련시설의 보험 가입 ○ 청소년수련원 민간위탁 관리 및 감독
문화체육 과 장	문화정책 업무분야	<ul style="list-style-type: none"> ○ 과 소관 행정 종합 기획 조정 ○ 지방문화의 진흥 ○ 문화재 분야 기획업무 ○ 지방문화단체의 지원 및 문화 행사 지원

관과소장	업무분야	분 장 사 무
		<ul style="list-style-type: none"> ○ 지방문화원 지원 및 지도감독 ○ 문화재 보존 및 유지관리 ○ 문화재의 지정 및 해제 ○ 문화재 정비보수 및 보수공사 ○ 무형문화재의 보존 및 유지 관리 ○ 향교 일요학교 운영 및 지원 ○ 향토 춘추계 석전대제 및 유도회 ○ 향토 유적관리 및 발굴조사 ○ 출판사 및 인쇄소 신고, 지도감독 ○ 시사편찬 ○ 군산시 역사자료 ○ 공연 및 공연장 지도감독 ○ 천연기념물 관련업무 ○ 문화 영상업무 ○ 문화복지 증진 시설물 ○ 문화복지 증진 시설물 건립추진 ○ 문화산업 지원 및 육성(신설) ○ 과내 다른 업무분야에 속하지 아니하는 사항
	예술진흥 업무분야	<ul style="list-style-type: none"> ○ 지방예술의 진흥 ○ 지방예술 진흥업무 기획 ○ 지방 예술단체의 지원 ○ 각종 예술행사 지원 ○ 벚꽃축제 추진 ○ 시립예술단 운영 전반 ○ 예술업무 전반 ○ 예총단체 지원 및 지도감독 ○ 진포예술제 추진 ○ 미술장식품 업무 ○ 예술관람 시설물 건립 추진 ○ 근대역사문화관 신축추진 및 운영관리
	체육진흥 업무분야	<ul style="list-style-type: none"> ○ 체육진흥에 관한 종합계획 수립 및 추진 ○ 시민생활체육 활성화 시책수립 발굴 추진 ○ 전국(국제)대회유치 및 체육행사 지원 ○ 체육회·생활체육협의회 지도감독 ○ 기타 체육진흥에 관한 사항 ○ 체육시설에 관한 종합계획 수립 및 추진 ○ 체육시설업 등록신고 및 지도감독 ○ 공공체육시설의 지도감독 ○ 소규모 마을단위 체육공원 설치 및 유지관리에 관한사항 ○ 장애인 체육진흥 및 체육시설 확충에 관한사항 ○ 시민체육공원 조성사업 추진 ○ 군산시 직장운동경기부 운영 ○ 기타체육시설등에 관한 사항

관과소장	업무분야	분 장 사 무
	근대문화시설 업무분야 <신설 2009.12.29>	<ul style="list-style-type: none"> ○ 근대산업유산활용 예술창작벨트화 사업 ○ 근대문화중심도시 사업추진 관리 ○ 근대역사 건축물 정비지구사업
	박물관관리 업무분야 <신설 2010.07.15>	<ul style="list-style-type: none"> ○ 박물관 관리 및 운영을 위한 기본방침 추진 ○ 전시물 구입에 관한 사항 ○ 박물관 전시 기획에 관한 사항 ○ 기타 박물관 운영에 속하는 사항
관광진흥 과 장	관광진흥 업무분야	<ul style="list-style-type: none"> ○ 과소관 행정 종합기획 조정 ○ 관광진흥 종합계획수립 ○ 새만금 에어쇼 ○ 관광상품개발(여행상품) 및 육성 ○ 국내외 관광객 유치지원 ○ 관광기념품 개발 및 육성 ○ 관광안내체계 구축 및 관리 ○ 관광업체(여행업 및 관광편의시설업)관리 ○ 문화관광해설사 육성 지도관리 ○ 관광통역안내원 선발 지도관리 ○ 관광협력사업(금강권관광협의회 등) ○ 선유도해수욕장 개장 운영 ○ 해님이, 해맞이 행사 추진 ○ 기타 관광분야 행사추진 및 지원 ○ 관광안내 홍보 ○ 관광객 이용시설업 등록 ○ 관광사업 면허등록의 실효 확인 ○ 과내 다른업무분야에 속하지 아니하는사항
	관광개발 업무분야	<ul style="list-style-type: none"> ○ 권역별 관광개발계획수립 추진 ○ 관광자원개발사업추진 ○ 뉴타운 종합개발 추진 ○ 생태·녹색 관광자원개발사업 추진 ○ 진포 해양테마공원조성사업추진 ○ 관광지 개발업무추진 ○ 동서연해안 관광벨트 구축업무 추진 ○ 관광소프트웨어 발굴 및 추진 ○ 은파관광지 개발 업무 ○ 임피역 관광자원화 사업 추진
	해양관광 업무분야	<ul style="list-style-type: none"> ○ 국제해양관광지 업무전반 ○ 해양관광지관련 SOC지원 및 홍보추진 ○ 해양관광지관련 개발계획수립 및 추진 ○ 관광레저형 기업도시 기본계획수립 및 협의 ○ 선유도 관광편의시설 유지관리 업무 ○ 기타 도서지역 관광시설물 유지관리업무 추진 ○ 고군산군도 관광상품 개발 추진 ○ 관광호텔업무 추진

관과소장	업무분야	분 장 사 무
		<ul style="list-style-type: none"> ○ 금강호 관광지 개발 ○ 오토캠핑장 조성사업 추진 ○ 비응도 공원 조성 업무
	관광시설 업무분야	<ul style="list-style-type: none"> ○ 관광안내판 정비 및 관리업무 추진 ○ 관광전망대 관리업무 추진 ○ 관광편의 시설업무 ○ 오성산 및 금강호 화장실 관리업무 추진 ○ 은파관광지 및 진포해양테마공원 유지관리 (보수설계 및 시설물관리) ○ 기타 관광시설물 유지관리 업무 추진 ○ 유원시설업 등록, 신고 및 지도 ○ 이주대상 음식점 보상(철거) 업무
환경위생 과 장	환경정책 업무분야	<ul style="list-style-type: none"> ○ 과 소관 행정 종합기획 ○ 환경보존사업 종합계획 수립 ○ 환경영향평가 및 타법 검토(협의)업무 전반 ○ 환경보전 홍보교육 및 행사관련 업무 ○ 환경개선 부담금 부과·징수 ○ 자연보호 제반 업무 ○ 천연가스 보급 사업 ○ 생태공원(학습장) 조성업무 추진 ○ 습지보전사업 추진(GEF공동) ○ 전북지역환경기술개발센터 및 환경행정협의회 지원 ○ 직도사격장 환경영향 조사 ○ 야생 조수보호와 수렵 면허발급 및 단속 ○ 생태탐방로 및 둘레길 조성사업 ○ 푸른군산21 추진협의회 운영 ○ 과내 다른 업무분야에 속하지 아니하는 사항
	기후환경 업무분야	<ul style="list-style-type: none"> ○ 대기보전 및 기후변화 대응 종합계획 수립 ○ 기후변화 적응 역량 전략추진 ○ 기후변화대응 및 온실가스 감축사업 추진 ○ 탄소포인트제 운영 ○ 온실가스 배출권거래제 추진 ○ 온실가스 줄이기 운동전개 ○ 비행장 소음 제반업무 ○ 대기오염측정망 운영 ○ 대기오염 경보제 운영에 관한 업무 ○ 자동차 배출가스 지도단속 ○ 비산먼지, 특정공사 신고 및 지도단속 ○ 다중 이용시설 실내공기질 관련 업무 ○ 명예환경감시원 위촉 및 관리 ○ 환경신문고 관련업무
	환경관리 업무분야	<ul style="list-style-type: none"> ○ 수계 물관리 종합계획 수립 및 추진 ○ 오염총량관리제 제반사항 추진 ○ 사업장별 오염원조사 및 부하량 할당·관리

관과소장	업무분야	분 장 사 무
		<ul style="list-style-type: none"> ○ 환경오염물질 배출업소 신고 및 지도단속 ○ 소음진동 규제지역 지정 및 규제기준 설정 통제 ○ 악취발생사업장 지도단속 ○ 대기 및 소음 민원사항 접수 및 처리 ○ 비행장 토양오염 처리 ○ 수질오염측정망(하천, 호소, 지하수) 운영 ○ 환경기초시설(농공단지 등) 관리 ○ 수질환경개선기금 및 특별회계 운영 ○ 농공단지 입주기업 폐수처리 관련 협의 ○ 수질오염사고 방제 및 원인분석(조치) ○ 유해화학물질 등록 및 변경, 지도단속 ○ 토양오염시설 신고(관리) 및 지도단속 ○ 잔류성 유기오염물질 관리 업무
	공중위생 업무분야	<ul style="list-style-type: none"> ○ 공중위생 종합계획 수립 ○ 이·미용사 면허 관리 ○ 공중위생업소 신고 관리 ○ 공중위생관련업소 지도 단속 ○ 위생용품 제조업 신고 관리 ○ 공중위생업소 위생교육 관리 ○ 다중이용시설(약수터) 위생 관리 ○ 음반대여 및 판매업 지도단속 ○ 노래연습장 등록관리 및 지도단속 ○ 게임제공업, 멀티미디어문화컨텐츠설비제공업 (PC방)등록관리 및 지도단속 ○ 음반, 비디오, 게임물 판매업 등록관리 및 지도단속 ○ 시청물 제공업 등록관리 및 지도단속 ○ 공중위생, 유통관련업소 행정처분 ○ 공중위생, 유통관련업소 과징금 및 과태료 부과·징수
	식품위생 업무분야	<ul style="list-style-type: none"> ○ 식품위생 종합계획 수립 ○ 식품 접객업 허가 및 신고 관리 ○ 향토 전통 음식 발굴 육성 ○ 식품위생 관련단체 지도 관리 ○ 식품접객업소 시설개선 ○ 음식문화 개선 업무 ○ 식품접객업소 위생교육관리 ○ 모범업소 지정 관리 ○ 식품진흥기금관리 ○ 식품접객업소 위생지도 관리 ○ 식품접객업소 불법영업지도단속 및 무허가 관리 ○ 식품접객업소 행정처분 ○ 식품접객업소 과징금 및 과태료 부과·징수
	식품안전 업무분야	<ul style="list-style-type: none"> ○ 식품안전 기본계획 수립 시행 ○ 어린이 식생활 안전관리계획 수립 및 시행 ○ 위해식품 관리 및 수입식품 안전관리

관과소장	업무분야	분 장 사 무
		<ul style="list-style-type: none"> ○ 식품제조·가공업소등 신고 관리 및 부정불량식품 단속 ○ 식중독 예방관리 ○ 집단급식소 설치신고 및 위생지도 관리 ○ 유통식품 안전성 수거 검사 ○ 식품제조·가공업소등 행정처분 및 과징금 부과·징수 ○ 식품제조·가공업소등 과태료 부과 및 징수 ○ 식품제조·가공업소등 위생교육 관리 ○ 소비자식품위생감시원 및 신고포상금 운영관리 ○ 조리사 면허증 발급 등 관리 ○ 건강기능식품판매업 신고 및 지도관리
	자전거정책 업무분야 <신설 2009.12.29>	<ul style="list-style-type: none"> ○ 자전거이용활성화 종합계획 수립 및 총괄추진 ○ 자전거주차장 관리 및 사업추진 ○ 자전거이용활성화 방안추진 ○ 자전거관련조례·위원회 운영
자원순환 과 장	청소행정 업무분야	<ul style="list-style-type: none"> ○ 과 소관 행정의 종합 기획 조정 ○ 과소관 예산편성 및 집행관리 ○ 폐기물처리 기본계획 수립 ○ 청소대행업체 및 직영미화원 관리 ○ 청소장비 개선 및 보강 ○ 쓰레기 봉투 및 종량제 추진 ○ 대형(다량)폐기물 수집운반비 부과·징수 ○ 국토대청결운동 및 행락질서 추진 ○ 청소시설 및 장비유지 관리 ○ 도서지역 및 농촌쓰레기 처리 및 관리 ○ 기타 관내 다른 업무에 속하지 아니하는 사항
	청소시설 업무분야	<ul style="list-style-type: none"> ○ 매립장 운영 기본계획에 관한 사항 ○ 폐기물 매립장 조성사업 추진 ○ 매립장 관리 및 시설물 유지보수 관리 ○ 사용종료 매립지 관리 ○ 쓰레기매립 및 복토계획 수립 시행 ○ 매립장 시설장비 취득 및 운영관리 ○ 침출수 처리검사 및 지하수 오염가스 성분조사 관리 ○ 반입쓰레기 계량시설 운영 및 통계에 관한 사항 ○ 반입폐기물 처리 수수료 부과·징수 및 수납관리에 관한 사항 ○ 매립장 주변 주민대책 및 주민숙원사업 시행(공사) ○ 각종 전기·기계 설비 및 부속설비 시험 운영 ○ 단계별 매립장 시설보수 등 공사에 관한 사항 ○ 재활용창고 및 선별시설 운영관리
	재활용 업무분야	<ul style="list-style-type: none"> ○ 재활용품 수집·운반 처리 ○ 쓰레기 감량 및 자원 재활용 운동 추진 ○ 음식물 쓰레기 수집·운반 처리 ○ 음식물 쓰레기 감량의무사업장 관리 ○ 음식물 쓰레기 수거수수료 부과·징수

관과소장	업무분야	분 장 사 무
도시계획 과 장		<ul style="list-style-type: none"> ○ 1회용품 지도점검 및 포상금 지급
	청소지도 업무분야	<ul style="list-style-type: none"> ○ 폐기물 불법투기 지도단속 및 과태료부과 ○ 폐기물처리업 지도단속 ○ 폐기물 배출업체 지도단속 ○ 폐기물 처리시설(소각 등) 지도단속 ○ 폐기물 재활용업체 신고 및 지도단속 ○ 폐기물 처리업허가 및 사업장폐기물 배출자 신고 ○ 폐기물 처리시설 설치 승인 및 신고 ○ 폐기물관리법 관련 타부서 협의 ○ 지정폐기물 처리 및 지원협의회 관련업무 ○ 청소관련 각종 홍보업무
	도시행정 업무분야	<ul style="list-style-type: none"> ○ 국·과 소관 행정의 종합기획 조정 ○ 도시행정의 종합계획 수립 ○ 일반사업 예산편성 및 정산 ○ 전문건설업 등록 및 관리 ○ 전문건설업체 행정 처분 ○ 전문건설업자와 그에 소속되어 근무하는 건설기술자에 대한 과태료징수 ○ 기타 국내 타과 및 다른 업무분야에 속하지 아니하는 사항
	도시계획 업무분야	<ul style="list-style-type: none"> ○ 국토 종합계획 수립 ○ 도시기본계획 수립 및 도시계획 재정비 계획 ○ 도시계획 입안결정 및 변경 ○ 도시계획 지적고시 및 승인 ○ 도시계획위원회 운영 ○ 비 행정청 시행 도시계획 관련협의 ○ 토지이용규제 기본법 관련
	도시디자인 업무분야	<ul style="list-style-type: none"> ○ 도시디자인 관련 기본 계획수립 및 추진 ○ 도시디자인 표준 모델 개발 ○ 도시디자인 관련 부서별 업무 협의 및 심의 ○ 도시디자인 관련 공모전, 포럼, 세미나 등 ○ 기타 도시경관 및 디자인 관련 사항
	도시정비 업무분야	<ul style="list-style-type: none"> ○ 도시계획 사업 계획수립 및 시행 ○ 도시 재개발사업의 계획수립 및 시행 ○ 소도읍 개발사업의 계획수립 및 시행 ○ 도시계획사업에 따른 용지매입, 교환, 수용 및 이전등기
	도시관리 업무분야	<ul style="list-style-type: none"> ○ 장기미집행 도시계획시설 단계별 집행계획 수립 및 매수청구 관리 ○ 개발행위 허가 및 협의 ○ 용도지역, 지구, 구역 안에서의 건축 협의 ○ 도시계획사업 실시계획 인가
	도심활성화 업무분야	<ul style="list-style-type: none"> ○ 원도심활성화방안 기획 조정 및 계획수립 ○ 원도심 특화,특정거리 조성

관과소장	업무분야	분 장 사 무
		<ul style="list-style-type: none"> ○ 내항, 주변공간 개발 협의 및 지원 ○ 원도심활성화 보조금 관리 및 지원(상가보조금 제외) ○ 원도심 재개발사업 추진 ○ 원도심 기반시설 설치 및 관리
건설과장	도로관리 업무분야	<ul style="list-style-type: none"> ○ 과 소관 행정의 종합 기획 조정 ○ 도로정비 및 보수 유지관리 ○ 건설교통부 소관 국·공유재산(도로·구거) 관리처분 및 등기 ○ 건설교통부 소관 국·공유재산(도로·구거) 사용료 및 대부료 과징 ○ 도로·구거부지 허가 및 점용료 과징 ○ 도로·구거부지 용도 폐지 승인 ○ 도로공사 용지매수 지장물 보상 ○ 도로 무단점용 단속 업무 ○ 도로 굴착에 관한 사항 조정 ○ 도로정비 수로원 관리 ○ 노점상 지도단속 및 관리 ○ 가로 환경정비 ○ 과적차량 단속업무 ○ 접도구역 관리 ○ 철도건널목관리 ○ 과내 다른 업무분야에 속하지 아니하는 사항
	도로계획 업무분야	<ul style="list-style-type: none"> ○ 도시계획지구의 도로개설 및 확장 ○ 도시계획외의 도로개설 확장 공사의 계획수립 및 시행 ○ 자전거도로 계획 및 추진 ○ 생활환경 개선사업 계획 및 추진 ○ 기타 도로에 관련한 사항
	도로시설 업무분야	<ul style="list-style-type: none"> ○ 농어촌도로의 개설 및 포장 보수 ○ 시의 군도개설 및 확·포장공사 시행 감독 ○ 도로 및 교량 공사의 시행 및 감독 ○ 도로포장 및 덧씌우기 공사 시행 및 감독 ○ 소규모 주민 숙원사업
	농촌개발 업무분야	<ul style="list-style-type: none"> ○ 농업용수 개발 ○ 경지정리 사업 ○ 관개시설 설치 및 개·보수 ○ 건설사업용 용지매수 및 토지수용 ○ 농지개량 사업의 조사 측량 ○ 개간 허가 및 지도 ○ 각종 농지개량 사업의 조사, 집행, 감독 ○ 농업기반조성사업 용지보상 관련 사항 ○ 국유재산(농림부 소관) 관리처분 및 등기 ○ 농림부 소관 국유재산의 사용료 및 대부료 과징 ○ 정주권개발사업 계획수립 및 추진

관과소장	업무분야	분 장 사 무
		<ul style="list-style-type: none"> ○ 농업생산기반 개량사업 ○ 농어촌생활환경정비사업계획수립 및 추진 ○ 농촌 농업생활용수 개발 및 유지관리 ○ 농업기반시설(저수지, 방조제, 양수장등)등록 및 유지관리 ○ 양수기 유지관리 ○ 농업기반시설 또는 용수의 목적외 사용
	광고물 업무분야	<ul style="list-style-type: none"> ○ 지정게시대 설치 및 관리 ○ 옥외광고물 전수조사 ○ 옥외광고물 표시허가 신청 ○ 옥외광고물 연장 허가 ○ 옥외광고물 안전도검사 ○ 옥외광고업 허가 ○ 광고물 일반 서무 ○ 불법현수막 벽보 제거 ○ 옥외광고물 신고필증 재교부 ○ 유동광고물 신고수리 ○ 불법광고물 정비단속 ○ 옥외광고물 시범거리 조성
	도시조명 업무분야	<ul style="list-style-type: none"> ○ 도로조명 주요업무 계획 수립 ○ 가로등 및 보안등 시설계획 수립 ○ 보안등 시설관리 및 개량업무 ○ 각종 도로 전기시설(터널, 육교등)관리 ○ 가로등, 보안등 유지보수 ○ 보안등시설 현장조사 ○ 가로등 및 보안등 순찰 점검 ○ 각종 기자재 수불 관리
공영사업 과 장	개발지원 업무분야	<ul style="list-style-type: none"> ○ 과 소관 행정의 종합기획 조정 ○ 용지분양 및 매입 재산관리 ○ 개발사업 보상업무 ○ 특별회계 세입·세출관리 ○ 환지청산금 관리 ○ 과내 다른 업무분야에 속하지 아니하는 사항
	도시개발 업무분야	<ul style="list-style-type: none"> ○ 토지, 건물, 기타 수용 재결조치 및 행정대집행 ○ 도시개발 기본계획 수립 ○ 도시개발사업 및 택지개발사업 ○ 사업지구내 이주대책 계획 수립 및 시행 ○ 지장물 철거 ○ 공영개발로 시행하는 산업단지 조성계획 수립 및 시행 ○ 환지 확정 처분 업무 ○ 기타 경영수익사업 계획수립 및 추진 ○ 비행장 주변 이주사업 추진 및 유관기관 사업관련 주민이주대책수탁사업 ○ 기타 도시 재개발사업

관과소장	업무분야	분 장 사 무
	공공시설 업무분야	<ul style="list-style-type: none"> ○ 공공청사 및 공공건물의 신축, 개축, 개보수 ○ 건축공사의 설계, 검토, 심사, 감독, 검사 ○ 공공청사 정비계획 수립 ○ 읍면동 청사 신축 계획 및 예산편성 ○ 읍면동 청사 유지 관리
	시설지원 업무분야	<ul style="list-style-type: none"> ○ 본청·사업소 사업(시설) 기술지원 및 공사시행 감독 ○ 재래시장 현대화사업 시설관련 지원 ○ 경로당 신축 및 보수 시설관련 지원 ○ 체육시설 설치 시설관련 지원 ○ 문화재 보수공사 시설관련 지원 ○ 폐기물 매립장 유지보수 시설관련 지원 ○ 보건소 청사 보수 ○ 철새조망대 유지보수 ○ 기타 각종 시설(기술)업무 관련 지원
건축과장	주택행정 업무분야	<ul style="list-style-type: none"> ○ 과내 소관 행정의 종합 기획 조정 ○ 주택 특별회계 운영 ○ 국민주택 관리 및 상환금 징수 총괄 ○ 시영아파트 및 상가 임대·분양관리 ○ 시영아파트 및 상가 시설물 유지보수 ○ 주택임대사업자 등록 및 변경 ○ 예산회계 편성 및 관리 ○ 과내 다른 업무분야에 속하지 아니하는 사항 ○ 학교용지부담금 부과 및 징수 ○ 미분양주택확인날인 ○ 시특법 대상 시설물 관리
	공동주택 업무분야	<ul style="list-style-type: none"> ○ 주택건설사업계획승인 및 사용검사 ○ 주택건설사업 감리자 지정 및 입주자모집 승인 ○ 주택재건축 정비계획 수립 및 정비구역 지정 ○ 주택재건축 추진위원회구성 및 조합설립인가 ○ 주택재건축 사업시행인가 및 관리처분인가 ○ 임대주택 분양전환 허가 및 신고 ○ 부도 임대주택 관리 ○ 임대주택분쟁조정위원회 운영 및 심의 ○ 공동주택 안전점검 및 관리 ○ 공동주택 관리소장 배치신고 및 관리 ○ 공동주택관리업자 관리 ○ 공동주택 입주자 대표회의 구성 신고 및 관리 ○ 공동주택행위 허가 및 신고 관련업무 ○ 국민주택 조합 설립인가 및 신고 처리 ○ 공동주택분쟁조정위원회 운영 및 심의
	주택관리 업무분야	<ul style="list-style-type: none"> ○ 사랑의 집 고쳐주기 사업 추진 ○ 주택관련 재난 및 재해 업무 추진 ○ 고지대불량주거지 공원화사업 계획수립 및 추진 ○ 사회취약계층 주택 개보수사업 추진

관과소장	업무분야	분 장 사 무
		<ul style="list-style-type: none"> ○ 도시빈집정비 사업계획 수립 및 추진 ○ 도시빈집실태조사 및 자료관리 ○ 농어촌빈집정비 사업 추진 ○ 농어촌빈집실태조사·관리 및 빈집정보센타운영 ○ 저소득 가구 전세자금 지원 업무(LH) ○ 소년·소녀가장 전세자금 지원 업무(LH) ○ 저소득층 임대보증금 지원사업 업무(LH) ○ 부도임대APT 퇴거자 전세자금 지원(LH) ○ 주거환경개선주택자금 융자 지원 ○ 저소득 가구 전세자금 지원 업무 ○ 농어촌 주택개량사업 ○ 주거환경지구내 국·공유지 대부료 부과 및 징수 ○ 아파트담장 & 녹지조성사업 ○ 공동주택지원심사위원회 운영 및 심의 ○ 공동주택 관리비용 지원사업 추진
	주거환경 개선업무 분 야	<ul style="list-style-type: none"> ○ 도시주거환경개선사업 현지개량 사업지구 ○ 정비계획수립 및 정비구역지정 ○ 주거환경개선사업 시행계획서 작성 고시 ○ 현지개량사업 지장물 조사 및 감정평가, 손실보상 협의 ○ 현지개량사업 설계 및 공사시행 ○ 도시주거환경개선사업 공동주택 사업지구 ○ 정비계획수립 및 정비구역지정 ○ 공동주택 사업시행자 지정 및 대행협약체결 ○ 공동주택대행사업 시행자 행정지원 ○ 공동주택사업 대행사업비 지원 및 정산 ○ 주거환경개선사업 국·공유지 무상양여, 인계, 관리 ○ 해망동 보금자리주택건설사업
	건축업무 분 야	<ul style="list-style-type: none"> ○ 건축행정건실화 추진 ○ 건축위원회 운영 및 건축심의 ○ 건축허가 및 사용승인 관련 업무 ○ 건축협의(공공기관)관련 업무 ○ 건축물 용도변경허가 관련 업무 ○ 건축조례 제·개정 추진 ○ 건축공사장 안전관리 지도 ○ 건축사 지도점검(설계,감리,안전관리 등) ○ 건축사 업무대행건축물 점검 추진 ○ 건축 관련 각종 통계관리 ○ 미착공·미준공 건축물관리 ○ 타부서 건축 관련 복합민원 협의 ○ 냉난방 및 환기구배기시설 정비추진 ○ 건축허가 관련 하자보증금 관리 ○ 인터넷 건축행정시스템 관리 및 추진 ○ 건축문화상 운영

관과소장	업무분야	분 장 사 무
	건축물관리 업무분야	<ul style="list-style-type: none"> ○ 건축신고(신축·증축·개축·재축·이전) 관련 업무(옥도면 제외) ○ 대수선신고(연면적 200제곱미터 미만이고 3층미만) 관련 업무(옥도면 제외) ○ 용도변경 신고 관련 업무(옥도면 제외) ○ 건축물 사용승인(신고) 관련 업무(옥도면 제외) ○ 가설건축물축조 신고 관련업무 (옥도면 제외) ○ 공작물축조신고 신고 관련 업무(옥도면 제외) ○ 불법건축물 지도단속 관련 업무(옥도면 제외) ○ 건축물 부설주차장 관리 및 용도변경 관련 업무(옥도면 제외) ○ 건축법 위반 건축물 이행강제금 부과 관련업무(옥도면 제외) ○ 건축물대장 기재신청등 관련 업무(옥도면 제외) ○ 건축물대장 표시(변경·정정) 관련 업무(옥도면 제외) ○ 건축물대장 전환·합병 관련 업무(옥도면 제외) ○ 건축물 철거·멸실 관련 업무(옥도면 제외) ○ 건축물대장 말소 관련 업무(옥도면 제외) ○ 건축물 부존재 관련 업무(옥도면 제외) ○ 건축물소유자(변경·정정) 관련 업무 ○ 건축물대장 정비사업 추진 ○ 건축물대장 민원발급
교통행정 과 장 <개정 2009.06.23>	교통기획 업무분야	<ul style="list-style-type: none"> ○ 과 소관 행정의 종합 기획 조정 ○ 도시교통 행정의 종합계획 수립 및 조정 ○ 수송동원 계획수립 시행에 관한 사항 ○ 여객 자동차 터미널 이전에 관한 업무 ○ 교통사업 특별회계 관리 ○ 도시교통 정비 기본계획 수립 정비 ○ 교통영향 평가 실시 ○ 교통유발 부담금 부과 징수 ○ 과내 다른 업무분야에 속하지 아니하는 사항 ○ 유료 공영주차장 계획수립 및 운영 (시설업무 제외) ○ 민항, 철도에 관한 업무 ○ 교통공원 민간위탁 관리 및 감독
	교통관리 업무분야	<ul style="list-style-type: none"> ○ 사업용 자동차 교통량 조사 ○ 자동차 운송사업의 인·허가 면허 및 등록 ○ 자동차 운송사업 계획 변경인가 신고 및 등록 ○ 자가용 자동차 유상 운송 허가 ○ 시내버스, 택시 정류장 설치 관리 ○ 시내버스 운행 실태 조사 ○ 택시 운행 부제 조정 ○ 개인택시 대리 운전 ○ 자동차 운송사업 관련 업무 전반(서비스 개선 등) ○ 벽지 노선 개설 명령

관과소장	업무분야	분 장 사 무
		<ul style="list-style-type: none"> ○ 택시 자격증에 관한 업무 ○ 창고업 허가 및 신고 등 관련 업무 전반 ○ 여객자동차(전세, 특수) 운송사업에 관한 사항 ○ 화물공영차고지시설계획
	교통지도 업무분야	<ul style="list-style-type: none"> ○ 불법 주·정차 지도 단속 ○ 불법 주·정차 과태료 부과 조정 ○ 불법 주정차 견인관련 업무 ○ 견인차량 과태료, 견인료 부과 조정 ○ 교통불편 신고센터 운영 ○ 도로교통법 신고센터 운영 ○ 교통안전진단 계획수립 및 시행 ○ 사업용 자동차 법규 위반단속 및 행정처분 (과징금 부과처분 및 징수) ○ 자동차 운수 종사자 교육 및 교통 자생단체 지도 육성 ○ 운송사업자 및 운수종사자 준수사항 위반자에 대한 조치 ○ 사업용 운송사업자에 대한 처분 ○ 운수 종사자의 자격 취소 및 효력 정지 ○ 사업용 자동차 사용의 정지 명령 ○ 사업용 교통사고 자동차에 관한 업무 ○ 여객자동차 터미널 관리에 관한 업무 ○ 무단방치 자동차 강제처리 업무전반 ○ 자동차무단방치 행위자 통고처분 및 범칙금 부과, 징수 ○ 자동차무단방치 행위자 특별사법경찰 수사업무
	교통시설 업무분야	<ul style="list-style-type: none"> ○ 교통시설에 관한 종합계획 수립·조정 ○ 지능형교통체계(ITS) 사업설계 및 시공추진(1단계 사업) ○ 어린이보호구역정비계획 수립 및 시공 ○ 노면표지 정비 및 유지관리 ○ 공영노외·노상주차장 시공 및 시설물 유지관리 (건축물 부설주차장 제외) ○ 화물공영차고지 설계 및 시공 ○ 공영노외·노상주차장 조성 종합계획 수립 ○ 교통안전표지판 신설·정비
	지능형교통 업무분야	<ul style="list-style-type: none"> ○ 지능형교통체계 운영 종합계획 수립 및 추진 ○ 교통현황조사 및 문제점 분석 ○ 교통운영계획 및 시스템 구축계획 수립 ○ 정보센터내 통신장비 운영 및 유지관리 ○ 통신케이블 및 BIS 통신설비 유지관리 ○ 소프트웨어 운영 및 교통DB 관리 ○ ITS 노드/ 링크 표준화 사업 추진 ○ 교통 신호등 관련 시설물 신설 및 유지관리

관과소장	업무분야	분 장 사 무
재 난 관리과장		<ul style="list-style-type: none"> ○ 지능형교통체계(ITS) 사업 추진(2단계 사업 이후)
	민 방 위 업무분야	<ul style="list-style-type: none"> ○ 과소관 행정의 종합 기획 조정 ○ 과분야 예산 총괄, 계획 수립 ○ 민방위 계획의 수립 ○ 민방위협의회 운영 및 각급기관 협조 ○ 민방위 상황실 운영 ○ 전시 근로 동원에 관한 사항 ○ 국가 비상사태에 관한 계획수립 조정 및 확인 ○ 국가 비상사태에 관한 인력 물자 시설 동원 ○ 국가 비상사태에 관한 통계자료 수집 보완 ○ 비상사태하의 주민통제, 소산 및 수송 계획 ○ 민방위 주요 시설의 보호관리 및 장비의 유지 관리 ○ 피해 시설물의 긴급 복구 ○ 주민 신고망 관리 ○ 민방공 계획 및 훈련 실시 ○ 등화·음향관제, 비상방송 제도 운영 ○ 민방위 대원 및 주민의 교육 훈련 ○ 민방위대의 조직 편성 ○ 공익근무요원 복무부서 지정 및 복무관리 ○ 통합방위협의회 운영 ○ 향토예비군 육성·지원사업 ○ 군부대 업무협의 관련 ○ 국가비상대비 각종 교육·훈련 ○ 본청 직장예비군 및 직장민방위대 운영 ○ 과내 다른 업무분야에 속하지 아니하는 사항
	재난안전 업무분야	<ul style="list-style-type: none"> ○ 지역단위 재난예방 계획수립 ○ 안전관리위원회 및 실무위원회 구성운영 ○ 재난관리 책임기관 및 긴급구조 통제단간 협조 지원 체계 구축 ○ 국가기반보호관련 업무 및 안전관리자문단 구성운영 ○ 기획·시기별 취약시설 안전관리대책 수립 및 안전 점검에 관한사항 ○ 내수면 유선·수상레저기구 안전관리 ○ 특정관리대상시설 총괄관리 및 안전점검 지도 ○ 생활안전 취약시설개선사업 계획수립 및 추진
	복구지원 업무분야	<ul style="list-style-type: none"> ○ 재해복구사업 총괄 관리 ○ 소하천 정비종합계획 수립 ○ 재해시설물 보수 및 복구, 대책 수립, 정산 ○ 골재채취업 등록 및 관리 ○ 하천 점·사용허가 ○ 하천 점사용료 부과 징수 ○ 하천공사 시공 및 감독 ○ 소하천 정비 및 유지관리 ○ 법정 하천 시설물 관리 및 유지관리

관과소장	업무분야	분 장 사 무
		<ul style="list-style-type: none"> ○ 폐천부지 관련업무 ○ 하천 편입토지 관련업무 ○ 재해사전대비 및 피해조사보고 및 이재민 구호 지원 ○ 재난관리기금 적립 및 운용 ○ 자연재난 응급복구계획 수립 및 추진 ○ 해수범람 대비 및 수방자재 관리
	방 재 업무분야	<ul style="list-style-type: none"> ○ 자연재해 피해상황 총괄 및 종합 대책 수립 ○ 인명피해 최소화 종합대책 ○ 재난안전대책본부 운영 ○ 풍수해 저감종합계획 수립 ○ 풍수해 보험제도 ○ 지진 및 지진해일 종합대책 ○ 표준행동 매뉴얼 작성 ○ 자연재해 대비 긴급지원계획 수립 및 추진 ○ E-30 대피계획 ○ 방재(재해)예방 시설물 설치 및 유지관리 ○ 방재시설물 관리 ○ 재해영향평가 및 사전재해 영향성 검토, 협의 ○ 도로변 절개지 위험해소를 위한 총괄계획 수립 ○ 안전관리 계획 ○ 피해상황 전산입력 ○ 방재계획수립 및 교육홍보 ○ 방재의 날 행사 추진 ○ 자연재난 예·경보 발령 ○ 국가안전망 관리 ○ 문서처리, 기상특보사항 처리 ○ 강우량기 관리 ○ 수위관측소 관리
토지정보 과 장	토지관리 업무분야	<ul style="list-style-type: none"> ○ 과 소관 행정의 종합 기획 조정 ○ 과분야 예산 총괄, 계획 수립 ○ 토지거래허가 구역 지정 및 해제운영 ○ 토지거래계약허가 신청 ○ 토지거래허가 토지이용 사후관리 ○ 토지이용의무 위반자 이행강제금 부과 ○ 부동산 중개업 개설, 이전, 폐업신고 ○ 부동산중개업 지도단속 및 분기보고 ○ 중개업위반자 행정처분 ○ 부동산 매매계약서 검인 ○ 부동산실거래 신고 ○ 부동산실거래 신고 해태과태료 부과징수 ○ 부동산등기 태만 과태료 부과 및 징수 ○ 실명법위반 과징금 부과 및 징수 ○ 외국인토지 실거래 취득신고 허가 ○ 외국인토지 계속보유 신고

관과소장	업무분야	분 장 사 무
		<ul style="list-style-type: none"> ○ 외국인토지 보유현황 분기보고 ○ 외국인 실거래신고 위반 과태료 ○ 과내 다른 업무분야에 속하지 아니하는 사항
	지적업무 분 야	<ul style="list-style-type: none"> ○ 지적측량 기준점 보존관리 ○ 지적측량 대행법인 지도 감독 ○ 토지분할 허가 ○ 지적측량 및 면적측정 검사 ○ 지적 유기민원 처리 ○ 토지 이동지 검사 및 공부정리 ○ 토지 표시변경 등기 촉탁 ○ 공유토지 분할 특례법 운용 ○ 지번 변경 사업 ○ 지적 재조사 사업 ○ 등록사항 정정대상 토지정리 ○ 지적 측량장비 운영 및 관리
	지적정보 업무분야	<ul style="list-style-type: none"> ○ 지적공부 보존관리(목록부 포함) ○ 지적통계 관리 ○ 법인 아닌 사단·재단 등록번호 부여 및 발급 ○ 지적 전산시스템관리 및 운영 ○ 지적 즉결민원 처리(지적공부, 국토이용계획확인원, 건축물대장 및 현황도면 등·초본, 지가확인원 등의 열람 및 교부) ○ FAX민원발급(지적공부, 국토이용계획확인원, 도시계획확인원) ○ 토지소유자 주소 등록 ○ 등기필 통지에 따른 소유권 전산화일 정리 ○ 지적공부 부분 관리 및 변동사항 통지 ○ 지적도면 전산화 ○ 국토 정보센터 토지정보 자료 제공 ○ 지적민원 발급용 직인관리 ○ 기타 지적공부의 관련된 자료 제공 ○ 소유권에 관한 국가소송 업무 ○ 건축물관리대장 작성 및 보존관리 ○ 건축물대장 변동사항 정리
	지리정보 업무분야	<ul style="list-style-type: none"> ○ GIS 일반 업무보고 ○ 도로와 지하시설물 구축사업 ○ 도로와 지하시설물 관련 시스템 운영 ○ 도로와 지하시설물 변동자료 정리 ○ GIS 유관기관 업무 협의체 구성 및 운영 ○ 지리정보자료 제공 ○ 위성영상시스템 구축 및 운영 ○ 도로명 주소 일반 업무보고 ○ 도로명 및 건물번호판 설치 및 관리 ○ 도로명 법적 장부 정리

관과소장	업무분야	분 장 사 무
		<ul style="list-style-type: none"> ○ 도로명 및 건물번호부여 관련 시스템 운영 ○ 도로명 및 건물번호부여 변동자료 정리 ○ 도로명 및 건물번호부여 ○ 도로명 및 건물번호판 시설물 유지관리 ○ 도로명 주소 홍보 ○ 지명위원회 운영
	지가조사 업무분야	<ul style="list-style-type: none"> ○ 실지가와 공시지가 연동화 계획운영 ○ 공시지가 행정소송 및 진정민원 처리 ○ 공시지가 조사 계획수립 및 운영 ○ 부동산평가위원회 운영 ○ 지가조사 점검반 편성 운영 ○ 개별 필지의 특성조사 및 산정 ○ 시유지와 국공유지 부담금대상 지가산정 ○ 공시지가의 결정공시 및 공개 열람 ○ 공시지가정보 관련기관 제공 및 주민의견 수렴 ○ 공시지가확인원 발급 ○ 인접지역 지가균형 협의와 지가도면 정리 ○ 공시지가 전산업무 처리 및 지가동향 파악 ○ 개발부담금 대상토지 조사 및 통보 ○ 개발부담금 산정 및 검증 ○ 개발부담금 부과 및 징수 ○ 개발부담금 체납관리 운영

[보건소 소관]

관과소장	업무분야	분 장 사 무
보건사업 과 장 <개정 2009.06.23>	보건행정 업무분야	<ul style="list-style-type: none"> ○ 소·과 및 보건행정의 종합 계획 수립 및 조정에 관한 사항 ○ 문서 및 공인 관리 ○ 보건소 예산운영 및 일상경비 등 제경비 집행 관리 ○ 직원 당직근무 명령 및 보건소 내외 복무 단속 ○ 보건지소 관리 ○ 공중 보건 의사 복무지도·감독에 관한 사항 ○ 비품 및 소모품 관리

관과소장	업무분야	분 장 사 무
		<ul style="list-style-type: none"> ○ 보건소 차량 관리 ○ 의료장비(기자재 포함)와 방역장비의 구입과 관리 ○약품 구입과 배정에 관한 사항 ○ 보건소 및 지소·진료소 시설물 관리(신축 개·보수) ○ 농어촌의료서비스 개선사업 추진 ○ 건강진단등 신고 처리 ○ 보건소 전산 운영·관리 ○ 무의도서 순회 진료 ○ 기타 보건소내 다른 업무분야에 속하지 아니하는 사항
	의약업무 분 야	<ul style="list-style-type: none"> ○ 의료법에 의한 허가·등록·신고등 관리 ○ 약사법에 의한 허가·등록·신고등 관리 ○ 의료기사등에관한법률에 의한 허가·등록·신고등 관리 ○ 마약류관리에관한법률에의한 허가·등록·신고등 관리 ○ 무허가 및 부정 의약업자 단속 ○ 의무관련 지도에 관한 업무 ○ 약무관련 지도에 관한 업무 ○ 유사의원업소 지도에 관한 사항 ○ 응급의료법률에의한 허가·등록·신고등 관리 ○ 진단용 방사선 발생장치에 관한 사항 ○ 의료사업의 향상과 증진에 관한 사항 ○ 의료기기법에 의한 신고 및 지도관리 ○ 헌혈 권장사업
	전염병관리 업무 분야	<ul style="list-style-type: none"> ○ 전염병 관리대책 및 소관업무 운영 계획 ○ 법정 전염병 환자 관리 및 역학조사 ○ 전염병 예방 홍보 및 교육 ○ 방역 소독 및 약품 관리 ○ 음용수 소독 관리 ○ 수인성전염병에 관한 사항 ○ 기생충 관리 업무 ○ 성병, 한센병, 에이즈, 결핵, B형 수직감염등 예방·관리 ○ 신종 및 해외유입 전염병 예방·관리 ○ 소독업 신고 및 법정의무소독업소 관리 ○ 전염병 감시체계 운영·관리 ○ 생물테러 관리
	건강도시 업무전반	<ul style="list-style-type: none"> ○ 건강도시 계획 수립 및 추진 ○ 건강도시 프로젝트 개발 ○ 지역보건의료계획 수립관련 사항 ○ 통합평가등 평가 전반에 관한 사항 ○ 건강도시 대내·외 협력 업무 ○ 보건소 홍보자료 개발 및 홍보관련 사항 ○ 건강도시 운영위원회 관리 ○ 보건사업 교육관련 사항 ○ 계 서무 및 기타 업무등

관과소장	업무분야	분 장 사 무
	보건지소 업무분야	<ul style="list-style-type: none"> ○ 모자보건사업에 관한 사항 ○ 보건교육 및 영양개선에 관한 사항 ○ 각종 예방접종에 관한 사항 ○ 국민건강증진, 방역, 전염병 예방 관리 사업 ○ 보건통계의 자료수집에 관한 사항 ○ 일반·치과·한방 진료에 관한 사항 ○ 기타 보건사업관계 및 시장이 위임하는 사항 ○ 방문 보건사업 전반
	통 합 보건지소 업무분야	<ul style="list-style-type: none"> ○ 통합보건지소 시설물 관리 및 운영 ○ 국민건강 증진, 방역, 전염병 예방 관리 사업 ○ 일반·치과·한방 진료에 관한 사항 ○ 방문 보건사업 전반 ○ 각종 예방접종에 관한 사항 ○ 보건교육 및 영양개선에 관한 사항 ○ 모자보건사업에 관한 사항
건강관리 과 장 <개정 2009.06.23>	건강증진 업무분야	<ul style="list-style-type: none"> ○ 과 서무 및 건강증진사업 업무 전반 ○ 비만관리사업 ○ 금연사업 및 흡연예방 사업 ○ 절주사업 ○ 임산부 및 영유아 보충 영양관리 사업 ○ 구강보건실 운영 및 구강보건사업 전개 ○ 건강증진실 운영 관리에 관한 사항 ○ 운동 시설물 운영 관리에 관한 사항 ○ 건강증진사업 교육·홍보 ○ 보건진료소 관리 ○ 과내 다른 업무분야에 속하지 아니하는 사항 ○ 노인체조 보급사업 ○ 한방보건사업계획 수립·시행사항
	방문보건 업무분야	<ul style="list-style-type: none"> ○ 방문보건사업 전반 ○ 정신보건사업 전반 ○ 간질환자 관리 ○ 심·뇌혈관질환 관리사업 ○ 지역사회 중심 재활보건사업 ○ 경로당 순회 한방진료 ○ 희귀난치성질환자 관리사업 ○ 치매 관리사업 ○ 지역사회 건강조사 사업
	진료업무 분 야	<ul style="list-style-type: none"> ○ 환자 진료 및 실 운영에 관한 사항 ○ 건강진단결과서, 진단서등 제증명 발급 및 수수료 징수 ○ 진료비 징수 ○ 건강보험과 의료급여비등 청구 ○ 의료지원 업무 ○ 임상병리 검사 및 실 운영에 관한 사항

관과소장	업무분야	분 장 사 무
		<ul style="list-style-type: none"> ○ 방사선 검사 및 실 운영에 관한 사항 ○ 물리치료 및 실 운영에 관한 사항 ○ 법정 전염병 검사에 관한 사항 ○ 음용수 수질검사 업무 ○ 한방진료 및 실 운영에 관한 사항 ○ 저소득층 심장병, 안면기형, 실명예방 관련사항 ○ 아토피 예방 사업 ○ 모바일 클리닉 운영
	모자보건 업무분야	<ul style="list-style-type: none"> ○ 모자보건 사업에 관한 사항 ○ 임신부 및 영유아 건강관리 ○ 모자보건사업 지도 및 평가 운영 ○ 미숙아·선천성대사 이상아 등록 관리 및 의료비 지원 ○ 예방접종 및 관리에 관한 사항 ○ 불임부부 지원사업 ○ 산모 신생아 도우미 지원사업 ○ 성교육 및 성상담 사업 ○ 산후조리업 신고에 관한 사항 ○ 암 환자 의료비 지원 ○ 국가 건강검진 및 도민 건강검진 사업 ○ 신생아 청각선별검사 사업
	대야보건진료 업무분야	<ul style="list-style-type: none"> ○ 대야분소 시설물 관리 및 운영 ○ 진료비 수납 관리 ○ 대야분소 비품 및 의료장비 관리 ○ 일반·치과·한방 진료 및 처방전 발급 ○ 물리치료실 운영에 관한 사항 ○ 기타 대야분소 전반에 관한 사항 ○ 방문보건, 전염병, 모자보건, 각종 예방접종에 관한사항

[농업기술센터 소관]

관과소장	업무분야	분 장 사 무
농촌지원 과 장 <개정 2009.06.23>	지도기획 업무분야	<ul style="list-style-type: none"> ○ 농업기술센터 소관 행정의 종합기획 조정 ○ 농업기술보급사업에 관한 계획 및 평가 ○ 센터내 서무, 문서, 인사, 예산 및 회계, 관인관리 ○ 농업기술센터 재산관리(시설, 토지, 물품 등) ○ 농촌지도공무원 관리 ○ 지도 공무원 전문화 및 특기별 지도 인력 관리 ○ 농업기술공보 및 홍보 업무 추진 ○ 농민상담소 운영 관리 ○ 농업 산학협동 심의회 운영 ○ 센터내 타과 및 다른 업무분야에 속하지 아니하는 사항

관과소장	업무분야	분 장 사 무
	소비자농업 업무분야	<ul style="list-style-type: none"> ○ 4-H조직운영 ○ 후계농업경영인 육성지도(창업농, 신규) ○ 농촌지도자육성 ○ 농촌청소년 및 농업인해외연수 ○ 도시와 농촌의 교류 ○ 품목별농업인연구회 육성 ○ 산업기능요원 관리지도 ○ 한국농업대학 재학생 및 졸업생 관리 ○ 은퇴, 귀농정착 상담 지원 ○ 소비자대상 농업홍보 사업계획 및 평가 ○ 지역농업축제 운영 ○ 도시소비자 농촌체험 및 교류활동 ○ 소비자 농업교실 운영 ○ 농촌체험학습장 운영지도 ○ 농촌 어메니티 사업개발 보급 ○ 도시민대상 농업테마체험관 운영 ○ 기타 소비자농업에 관한 사항
	경영교육 업무분야	<ul style="list-style-type: none"> ○ 농업전산화 DB구축, 관리업무 ○ 농업 정보화 및 농업인 정보화교육 ○ 농가경영 기초컨설팅 및 농업경영체 컨설팅 ○ 농가경영체 관리 및 시스템운영 ○ 지역중점작목 경영분석 및 관측정보 제공 ○ 수확후 관리기술, 농산물유통 지도 및 교육 등에 관한 업무 ○ 농가소득조사, 분석, 입력 ○ 농산물 이력관리사업 ○ 축산물 e-비즈니스 농업인지도 및 관련업무 ○ 농업인교육 총괄 및 실행 ○ 농업경영, 농업통계, 농업정책에 관한 자료 조사 및 상담 ○ 농업기계 순회수리교육 및 농기계 임대사업 ○ 기타 경영교육에 관한 사항
	자원식품 업무분야	<ul style="list-style-type: none"> ○ 생활자원 사업의 계획 및 평가 ○ 여성농업인학습단체 육성 ○ 여성농업인 능력개발 평생학습 교육 ○ 농촌노인의 지역사회 활동 촉진, 생산적 여가활동 지원 ○ 농촌여성정책 관련 유관기관·단체 협력지원 ○ 농작업 안전 및 농작업환경개선 시범 ○ 지역특화작물 가공산업 육성 ○ 농업인 소규모 농산가공 창업지원 및 농산가공 지원센터운영 ○ 향토식품 육성 및 품질향상기술지원 ○ 안전식생활 정보제공 및 전통·향토음식 보급 ○ 기타 생활자원에 관한 사항
기술보급 과 장 <개정	작물환경 업무분야	<ul style="list-style-type: none"> ○ 과 소관 행정의 종합기획 조정 ○ 고품질 쌀 안정생산 기술지도 ○ 맥류재배 기술지도

관과소장	업무분야	분 장 사 무
2009.06.23>		<ul style="list-style-type: none"> ○ 발작물관리 지도 ○ 보급종 및 우량종자 보급 ○ 증식답 운영 ○ 쌀 품질관리실 운영 ○ 농작물 재해대책 기술지원 ○ 친환경 농업 기술지도 ○ 병해충 종합방제 기술지도 ○ 병해충예찰 및 관찰포 운영 ○ 병해충진단실 운영 ○ 기상장비 및 농업기상 자료지원 ○ 종합검정실 운영 ○ 유해물질 분석실 운영 ○ 시비 및 토양비료관련 기술지도 ○ 과내 다른 업무분야에 속하지 아니하는 사항
	소득작목 업무분야	<ul style="list-style-type: none"> ○ 원예작물 실증시험포장 운영 ○ 원예분야 새기술 시범사업 추진 ○ 시설원예 재배 기술지도 ○ 시설작목 에너지절감 및 경영비절감 실증 기술지도 ○ 과수, 화훼 재배기술 지도 ○ 약용작물, 특용작물 재배기술 지도 ○ 소득작목 농가실증 시험재배 추진 ○ 원예작물 친환경농업 실증시험 및 지도 ○ 지역 특화작목 육성 및 기술지도
	연구개발 업무분야	<ul style="list-style-type: none"> ○ 새기술 실증 시범 ○ 농업인기술개발사업 ○ 소득작목 지역적응 실증시험 ○ 조직배양실 운영 및 우량묘 생산보급 ○ 기타 농업기술개발에 관한 사항 ○ 친환경 축산관리실 운영 및 복합생균제 배양 제조·보급 ○ 가축사양관리 기술지도 ○ 축산시범사업 및 친환경 축산시설 운영 ○ 농산부산물 등 부존자원 사료화 제조·이용 지도 ○ 환경친화적 유용미생물 배양 제조·보급 ○ 친환경녹색농업 수질연구 업무 추진

[수도사업소 소관]

관과소장	업무분야	분 장 사 무
수도과장	관 리 업무분야	<ul style="list-style-type: none"> ○ 상수도 업무에 관한 종합계획 수립 및 조정 ○ 상수도공기업특별회계 예산편성 및 집행 ○ 상수도공기업특별회계 현금출납 및 금고감독 ○ 상수도 공사, 용역, 물품구입 및 수불 ○ 회계장부의 비치 정리, 결산, 재무제표 작성 ○ 급수공사 배정, 자재관리 및 수불 ○ 기채 및 지방채관리 ○ 상수도 용지매수, 교환, 수요, 이전보상, 매각 ○ 공인관리, 보안 및 공기업 경영평가 업무

관과소장	업무분야	분 장 사 무
		<ul style="list-style-type: none"> ○ 세입세출외 현금 관리 ○ 소내 서무, 공기업특별회계 자산 관리 ○ 상수도공기업특별회계 봉급 및 연말정산
	요금업무 분야	<ul style="list-style-type: none"> ○ 상수도 사용료 부과·조정 및 체납금 징수 ○ 물이용 부담금 부과 및 징수 ○ 영업외 수입금 징수 및 조정 ○ 상수도 요율 조정 ○ 상수도 계량기 관리 및 부정계량기 단속 ○ 상수도공기업특별회계 세입금 관리
	수질관리 업무분야	<ul style="list-style-type: none"> ○ 수도시설의 수돗물 수질관리 및 검사 ○ 수돗물 평가 위원회 운영·관리 ○ 먹는물 수질검사 및 민원처리 ○ 건축물·시설의 저수조 소독등 위생조치 지도·감독 ○ 저수조 청소업 신고 및 관리
	수 도 업무분야	<ul style="list-style-type: none"> ○ 상수도 사업 종합계획 수립 ○ 상수원 보호구역 지정 및 환경관리 ○ 상수도원 조성 사업 ○ 상수도 시설 확장공사 계획 수립 및 집행 ○ 상수도 관망도 작성 및 관리 ○ 도서지역 식수원 개발사업 ○ 기타 상수도 시설공사 업무와 관련된 사항
	급 수 업무분야	<ul style="list-style-type: none"> ○ 급수종합계획 수립 및 시행 ○ 급수공사 승인 및 공정 관리 ○ 대행업자 지정 및 운영 지도 ○ 급·배수관 유지 관리 ○ 특수가압시설 허가 및 흡수정등 설치 운영 지도 ○ 급수전 조사 및 감찰 교부 ○ 수전대장관리 및 수전번호 부여 관리 ○ 간이상수도 및 소규모 시설 유지 관리
	시 설 업무분야	<ul style="list-style-type: none"> ○ 시설장 안전관리 계획수립 및 시행 ○ 상수원 보호관리 및 원·정수 수급관리 ○ 정수의 생산 및 배수 관리 ○ 상수도 시설물 유지 관리 (정·배수지, 가압장등) ○ 기타 시설물 유지관리
	유수율제고 업무분야	<ul style="list-style-type: none"> ○ 누수방지 사업 계획수립 및 시행 ○ 누수지 복구공사 추진 ○ 누수탐사 계획수립 및 시행 ○ 도로굴착 관련 협의 ○ 노후 및 고장계량기 교체 ○ 생활민원(120)처리 ○ 누수보수장비, 물품, 자재관리 ○ 유수율 제고사업 계획수립 ○ 노후관 개량공사 계획수립 및 집행 ○ 블록화 사업 추진

관과소장	업무분야	분 장 사 무
		<ul style="list-style-type: none"> ○ 블록화 관망도 작성 및 전산화 ○ 원격제어시스템 및 감시시설 조정 통제 ○ 각종 자료 입력 및 분석관리 ○ 구역탐사 및 각종 유량제, 감압변, 제수변 관리
하수과장	하수행정 업무분야	<ul style="list-style-type: none"> ○ 과 운영에 관한 종합계획수립 및 조정 ○ 일반사무 및 일반·특별회계 예산 관리 ○ 하수도 생활민원처리 ○ 하수도사용료 부과 징수 ○ 지하수개발 이용의 허가, 신고 ○ 지하수개발 이용시설 사후관리 ○ 지하수 경미시설의 신고 ○ 지하수에 영향을 미치는 토지굴착 행위의 신고 ○ 지하수개발 이용의 종료신고 ○ 지하수이용 실태조사 ○ 터널 등의 공사시 지하수 이용계획의 신고 ○ 지하수개발 이용 시공업등록관리 ○ 지하수 수질관리 무허가 개발단속 및 차량운전 ○ 군장산단 입주기업(원인자)비용부담금 조정 및 부과 징수
	하수계획 업무분야	<ul style="list-style-type: none"> ○ 하수도시설 종합계획 수립 추진 ○ 하수종말처리장 건설공사(동지역) ○ 하수관거정비공사(동지역) ○ 공공하수도대장 작성 및 관리 ○ 비 관리청 공공하수도 공사시행 허가 ○ 배수설비 설치신고 처리 및 준공검사
	하수시설 업무분야	<ul style="list-style-type: none"> ○ 하수종말처리장 건설공사(읍면지역) ○ 농어촌 마을하수도 정비사업 ○ 읍면동 소규모 하수관거 사업 ○ 하수관거 유지관리 사업 ○ 기타 하수도시설공사 관련 업무
	오수관리 업무분야	<ul style="list-style-type: none"> ○ 오수·분뇨 처리 기본계획 수립 ○ 분뇨수집 운반업 및 오수·분뇨 정화조 청소업 허가·변경 관리 ○ 분뇨 및 정화조 청소업체 지도감독 ○ 단독정화조, 오수처리시설 지도점검 ○ 공중화장실 설치 및 관리에 관한 사항 (소관부서가 없는 경우에 한해 하수과에서 처리) ○ 오수처리시설 등 설치변경 신고 및 준공 ○ 오수처리시설 등 설계, 시공업등록·변경
	하수처리 담당	<ul style="list-style-type: none"> ○ 민간위탁 시설물관리 및 지도감독 ○ 미룡·은파가압장 운영 및 관리 ○ 경포천펌프장 운영 및 관리 ○ 경포 배수갑문 운영 및 관리 ○ 마을하수도 기계·전기시설물 유지관리

관과소장	업무분야	분 장 사 무
		<ul style="list-style-type: none"> ○ 하수종말처리장 대수선 공사 ○ 하수종말처리장 민간위탁금 집행 ○ 하수종말처리장 하수처리실태 지도감독 ○ 하수종말처리장 위탁시설 관리에 따른 시설물 보수공사 승인 ○ 산업단지내 배수펌프장 및 배수갑문 관리 ○ 폐수종말처리장 폐수처리 ○ 폐수처리시설 민간위탁 운영비 지원 및 정산 ○ 폐수처리시설 공동처리구역 오.폐수 유입승인 ○ 군장산단 입주기업 폐수처리 지도점검

[시설관리사업소 소관]

관과소장	업무분야	분 장 사 무
체육시설 관리과장	운영업무 분 야	<ul style="list-style-type: none"> ○ 시설관리사업소의 소관 행정의 종합 기획 조정 ○ 사업소내 복무단속 및 보안관리 ○ 문서수발 및 직인 관리 ○ 예산 및 회계, 경리, 용도와 재산관리 ○ 시설내 청원경찰 복무관리 ○ 주경기장, 테니스장, 게이트볼장, 야구장 관리 및 운영 ○ 체육행사 및 경기관리, 경기용품 관리 ○ 입장권 관리 ○ 입장권 검인 관리 ○ 입장료, 사용료등 제반 수입 업무 ○ 체육시설물의 사용 허가 ○ 벚꽃맞이 행사 지원 ○ 월명체육관, 관리 및 운영 ○ 체육시설 유지관리 및 내외 주변 청소 ○ 궁도장 관리업무 ○ 공원내 일정규모 이상의 체육시설물 유지관리 (일정규모 : 정식인정 대회경기 가능한 표준시설을 갖춘 경기장) ○ 기타 소내 타과 및 다른 업무분야에 속하지 아니하는 사항
	시설업무 분 야	<ul style="list-style-type: none"> ○ 임대 공공 체육시설 비품 및 재산 관리 ○ 체육시설 설비 ○ 각 체육시설물의 유지 관리 보수 ○ 전기 기계설비 분야 보수 ○ 행사 및 경기진행 관리 협조 ○ 부지내 녹화 및 조경관리
	국민체육 센 터	<ul style="list-style-type: none"> ○ 시설물 관리 및 운영 ○ 주요사업입안 및 일반서무

관과소장	업무분야	분 장 사 무
	업무분야	<ul style="list-style-type: none"> ○ 이용객 보건 및 안전관리 ○ 수영장 운영 및 관리
시립도서관 관리과장 <개정 2009.06.23>	관리업무 분야	<ul style="list-style-type: none"> ○ 예산 편성 및 집행 등 회계 업무 ○ 일반 행정 및 물품 관리 ○ 고압전기 안전관리 및 전기사설물 유지관리 ○ 냉난방등 기계 소방안전 관리 ○ 건축물(7개소) 유지보수 및 관리 ○ 직원 상벌 및 복무등 과내 인사관리 ○ 보안관리 및 당직관리 ○ 식당, 매점, 휴게실 운영에 관한 사항 ○ 기록물 및 공인 관리 ○ 자유열람실 운영에 관한 사항 ○ 청사 내외곽 경비 및 질서유지에 관한 사항 ○ 대회의실, 세미나실, 교양문화실 등 시설 대관 및 사용료 징수에 관한 사항 ○ 도서관(작은도서관 포함)건립 종합계획 수립 ○ 도서관 운영 계획 수립 및 평가에 관한 사항
	도서진흥 업무분야	<ul style="list-style-type: none"> ○ 도서관 자료 확충의 기본계획 수립 ○ 독서진흥을 위한 계획 수립 및 실시 ○ 도서관운영위원회에 관한 사항 ○ 단행본 자료의 선정·가격조사·구입 요구 및 검수 ○ 정기간행물 자료의 선정·가격조사·구입 요구 및 검수 ○ 비도서 자료의 선정·가격조사·구입 요구 및 검수 ○ 단행본, 정기간행물, 비도서 자료의 수증·기증 및 교환 ○ 도서관 자료의 등록·분류·편목·제적 및 폐기 ○ 장서통계 등 각종 통계 관리 ○ 도서관의 각종 문화 행사(독서의 달, 도서관 주간, 독서회 등) 추진 ○ 도서관 홍보에 관한 사항
	자료운영 업무분야	<ul style="list-style-type: none"> ○ 아동자료실 및 유아자료실 운영에 관한 사항 ○ 문학자료실 운영에 관한 사항 ○ 주제전문자료실 및 신문보존실 운영에 관한 사항 ○ 정기간행물 및 노인장애우자료실 운영에 관한 사항 ○ 전산실 및 통신기기실 운영 관리 관한 사항 ○ 도서관홈페이지 유지 관리에 관한 사항 ○ 도서관 정보화 및 이용자 정보 격차 해소 교육 ○ 디지털자료실 및 컴퓨터실 운영에 관한 사항 ○ 이용자 참고 봉사(독서상담 등)에 관한 사항 ○ 도서관 상호대차서비스에 관한 사항 ○ 장서 점검에 관한 사항
	분관운영 업무분야	<ul style="list-style-type: none"> ○ 지역 학교도서관 협력에 관한 사항 ○ 문고 등록 및 운영 지원 관련 사항

관과소장	업무분야	분 장 사 무
		<ul style="list-style-type: none"> ○ 작은도서관 운영 지원 ○ 임피채만식도서관 운영 및 관리에 관한 사항 ○ 월명작은도서관 운영 및 관리에 관한 사항 ○ 미성작은도서관 운영 및 관리에 관한 사항 ○ 구암작은도서관 운영 및 관리에 관한 사항 ○ 미성작은도서관 운영 및 관리에 관한 사항 ○ 홍남작은도서관 운영 및 관리에 관한 사항 ○ 기타 분관 운영에 관한 사항
문화회관 관리과장	관리업무 분야	<ul style="list-style-type: none"> ○ 과내 소관 행정의 종합 기획 조정 ○ 문화 예술의 보급 ○ 예산, 회계, 경리, 용도와 재산 관리 ○ 문화회관내 각종 시설물 유지 관리 ○ 기타 시민정서 생활의 향상 및 지방문화 진흥에 관한 사항 ○ 시설 사용료 징수등 제반수입 업무 ○ 입장권 검인 관리 ○ 각종 공연사업 및 프로그램 개발 ○ 시설물 사용 허가 ○ 시민문화회관 시설운영에 관한 사항
	문 학 관 업무분야	<ul style="list-style-type: none"> ○ 문학관자료의 수집 전시 및 관람업무 ○ 소장품의 보관 진열 고증 평가 수리 모사 및 복원 ○ 채만식선생의 문학성 조사 연구 ○ 기타 문학관 운영관리에 관한 사항
철새생태 관리과장	관 리 업무분야	<ul style="list-style-type: none"> ○ 예산집행 및 일반사무 ○ 철새 축제행사 종합 추진 ○ 시설내 학습자료실 및 주 전시관 관리 ○ 시설내 보관 박제품 등 각종 전시품 관리 ○ 입장료 및 매표소 관리 ○ 생물다양성관리계약지역 관리 및 생태교육 ○ 철새 도래지 서식 생태 교육 및 연구 ○ 체험학습객 및 탐조객, 관광객 안내 및 교육
	시설운영 업무분야	<ul style="list-style-type: none"> ○ 건축물 안전점검관리 및 유지보수 ○ 철새신체탐험관, 금강조류 생태공원 시설물 관리 ○ 사업소내 각종 시설 관리 ○ 전시시설물 관리 및 유지보수 ○ 부지내 조경, 인공폭포·연못 등 관리 ○ 시설 임대·사용허가 ○ 금강조류생태공원 조류사육·보호·관리 ○ 금강철새 도래지 관리 및 불법수렵 단속 ○ 인근 조수보호구역 관리 및 구난 조수 보호·치료·관리

[차량등록사업소 소관] <신설 2009.06.23>

관과소장	업무분야	분 장 사 무
차량등록 사업소장	관리업무 분야	<ul style="list-style-type: none"> ○ 불법자동차 정비 명령, 임시검사, 과태료처분 ○ 자동차손해배상보장법위반 가입 명령등 업무 전반 ○ 자동차관리법 위반 차량 단속 및 처분 ○ 자가용 자동차 운행정지 명령 ○ 자동차정기검사 관련 업무 전반 ○ 사업용 자동차 정기점검 관련 업무 전반 ○ 자동차의무보험 미가입운행 차량 통고처분 및 범칙금 부과 징수 ○ 의무보험미가입운행자 등록 번호판 영치 ○ 자동차의무보험미가입 운행차량 특별사법경찰 수사업무 ○ 자동차관리법위반 과태료 부과, 조정, 징수업무 ○ 동차손해배상보장법위반 과태료 부과, 조정, 징수업무 ○ 건설기계관리법위반 과태료 부과, 조정, 징수업무 ○ 자동차 임시운행허가 관련 업무전반 ○ 저속전기자동차 운행허가관련 업무전반 ○ 정기검사미필자동차 검사 명령 및 번호판 영치업무전반
	등록업무 분야	<ul style="list-style-type: none"> ○ 자동차(승용.승합.화물.특수.이륜) 등록관련 업무전반 ○ 자동차 정비.매매.폐차업 관련 업무전반 ○ 자동차등록번호판 발급대행업 지정 및 행정처분 ○ 택시미터기 수리검정업체 지정 및 행정처분 업무전반 ○ 중고자동차 성능 점검자 관련 업무전반 ○ 무등록 정비. 매매. 폐차. 번호판 교부. 택시미터 수리업자 단속 및 처분 ○ 특별사법경찰관련업무(정비범위 위반정비업자) ○ 등록번호판 및 봉인탈거 허가 ○ 자동차 수출이행여부 신고수리 ○ 정비책임자 선.해임 보고서 접수처리 ○ 자동차 주행거리계 교체통보서 접수처리 ○ 자동차 전산자료의 이용승인 업무 (2개이상 시·군해당 전산 자료 제외) ○ 건설기계 등록관련 업무전반 ○ 건설기계 조종사 관련 업무전반 ○ 건설기계사업자(대여업.정비업.매매업.폐기업) 및 건설기계 등록번호표 제작업. 등록번호 새김업 관련 업무전반 ○ 소형건설기계 조종 교육기관 지정 및 행정처분 관련 업무전반 ○ 건설기계 등록번호표 반납 신청처리, 등록번호 훼손허가 및 새김명령 ○ 건설기계 정기검사 최고. 수시 검사명령. 정비명령. 검사기간 연장 관련업무

관과소장	업무분야	분 장 사 무
		<ul style="list-style-type: none"> ○ 건설기계 강제처리, 건설기계 폐기요청 ○ 건설기계관리법 위반자에 대한 과태료 부과업무 전반 ○ 무등록 건설기계사업자 및 등록번호표 제작업자 단속 및 처분 ○ 불법 건설기계 단속 및 처분

[읍면동 소관]

읍면동장	업무분야	분 장 사 무
읍면장	주민생활 업무분야	서무, 보안, 인사, 교육, 예산, 회계, 선거, 통계, 공보, 관광, 주민자치센터·주민자치위원회 지원·관리, 세외수입, 기부금품의 통제, 복지관련 지역자원발굴·관리·복지 위원 관리, 사례관리 대상발굴, 자활 및 노인일자리 사업장 관리, 기타 다른 업무 분야에 속하지 아니하는 사항
	민원업무 분 야	가족관계등록, 주민등록, 인감, 제증명발급, 범죄자·파산자 대장정리, 민방위 조직편성 및 운영
	산업업무 분 야	농업, 농사의 개량지식과 기술의 보급, 잠업, 양정, 수산, 농지개량, 수리산림, 수렵, 광업, 상업, 공업, 특허, 전기, 연료, 기상관측, 지역사회 개발과 기타 산업에 관한 사항

읍면동장	업무분야	분 장 사 무
동 장	주민생활 업무분야 (단독설치 해당동)	총무, 공보, 감사, 기획예산, 회계, 정보통신, 민원, 주민등록, 인감, 제증명 발급, 민방위등 일반업무 사회 복지관련분야(사례관리 대상발굴, 자활 및 노인복지, 지역자원발굴등)
	행정지원 업무분야	총무, 공보, 감사, 기획예산, 회계, 정보통신, 민원, 주민 등록, 인감, 제증명 발급, 민방위등 일반업무

※ 기타 읍면동의 특성에 따라 읍면동장이 적정배분.

【별표 4】 <개정 2007.07.30, 2008.02.04>

읍면·동장의 직급(제18조 관련)

기 관 별	직 위	직 급
옥구읍사무소	옥구읍장	지방행정사무관·지방시설사무관·지방농업사무관 또는 지방해양수산사무관
옥산면사무소	옥산면장	지방행정사무관·지방농업사무관 또는 지방간호사무관
회현면사무소	회현면장	지방행정사무관·지방농업사무관 또는 지방간호사무관
임피면사무소	임피면장	지방행정사무관·지방공업사무관·지방농업사무관 또는 지방환경사무관
서수면사무소	서수면장	지방행정사무관·지방농업사무관 또는 지방공업사무관
대야면사무소	대야면장	지방행정사무관·지방농업사무관 또는 지방환경사무관
개정면사무소	개정면장	지방행정사무관·지방간호사무관·지방농업사무관 또는 지방복지사무관
성산면사무소	성산면장	지방행정사무관·지방사회복지사무관·지방농업사무관 또는 지방공업사무관
나포면사무소	나포면장	지방행정사무관·지방농업사무관 또는 지방복지사무관
옥도면사무소	옥도면장	지방행정사무관·지방시설사무관·지방농업사무관 또는 지방해양수산사무관
옥서면사무소	옥서면장	지방행정사무관·지방보건사무관·지방농업사무관 또는 지방환경사무관
해신동사무소	해신동장	지방행정사무관·지방시설사무관 또는 지방해양수산사무관
월명동사무소	월명동장	지방행정사무관·지방시설사무관 또는 지방사회복지사무관
삼학동사무소	삼학동장	지방행정사무관·지방시설사무관 또는 지방사회복지사무관
신평동사무소	신평동장	지방행정사무관·지방시설사무관 또는 지방사서사무관
중앙동사무소	중앙동장	지방행정사무관·지방시설사무관 또는 지방공업사무관
홍남동사무소	홍남동장	지방행정사무관·지방사회복지사무관 또는 지방보건사무관
조촌동사무소	조촌동장	지방행정사무관·지방시설사무관 또는 지방사회복지사무관
경암동사무소	경암동장	지방행정사무관·지방시설사무관 또는 지방의료기술사무관
구암동사무소	구암동장	지방행정사무관·지방시설사무관 또는 지방방송통신사무관
개정동사무소	개정동장	지방행정사무관·지방보건사무관 또는 지방의료기술사무관
수송동사무소	수송동장	지방행정사무관·지방시설사무관 또는 지방사서사무관
나운1동사무소	나운1동장	지방행정사무관·지방사회복지사무관 또는 지방보건사무관
나운2동사무소	나운2동장	지방행정사무관·지방사회복지사무관 또는 지방의료기술사무관
나운3동사무소	나운3동장	지방행정사무관·지방시설사무관 또는 지방사회복지사무관
소룡동사무소	소룡동장	지방행정사무관·지방시설사무관 또는 지방공업사무관
미성동사무소	미성동장	지방행정사무관·지방농업사무관 또는 지방보건사무관

군산시 지방공무원 정원 규칙 일부개정규칙을 다음과 같이 공포한다.

군 산 시 장 

2011년 7월 1일

군산시 규칙 제484호

군산시 지방공무원 정원 규칙 일부개정규칙

군산시 지방공무원 정원 규칙 일부를 다음과 같이 개정한다.

별표를 별지와 같이 한다.

부칙

이 규칙은 공포한 날부터 시행한다.

[별표]

군산시 지방공무원 정원표

(제2조 관련)

[총 관]

기관별		합 계	본청	의회	보건소	농업기술센터	상수도	읍	면	동	비고
직급별	직렬별										
총 관		1331	718	25	94	41	154	13	118	168	
정무직 계		1	1								
일반직 계		1064	593	18	71	1	99	12	104	166	
3 급	소 계	1	1								
	행정	1	1								
4 급	소 계	8	4	1	1		2				
	행정	3	1	1			1				
	기술	1			1						
	행정·기술	4	3				1				
5 급	소 계	73	33	3	3		7	1	10	16	
	행정	16	14				2				
	해양수산	1	1								
	의무	1			1						
	시설	3	3								
	보건·의무	1			1						
	행정·농업	1	1								
	행정·별정	3		3							
	행정·사서	1					1				
	행정·사회	3	3								
	행정·공업	1					1				
	행정·시설	7	6				1				
	행정·환경	1	1								
	행정·통신	1	1								
	보·환·공	1	1								
	행·농·보	1								1	
	행·농·녹	1							1		
	행·농·환	1							1		
	행·보·간	1			1						
	행·시·해수	1								1	
	행·시·녹	1	1								
	행·시·환	1					1				
	행·시·공	2								2	
	행·환·녹	1					1				
	행·농·해수	1	1								
	행·사회·시	4								4	
	행·사회·보	2								2	
	행·사회·의기	1								1	
	행·농·공	1							1		
	행·농·간	2							2		
	행·보·의기	1								1	
	행·시·사서	2								2	
	행·시·의기	1								1	
	행·시·통	1								1	

	행·농·시·해수	2						1	1		
	행·농·공·환	1							1		
	행·농·간·녹	1							1		
	행·농·보·환	1							1		
	행·사회·농·공	1							1		
6 급	소 계	249	152	6	10		25	3	30	23	
	행정	75	52	3			7			13	
	세무	2	2								
	사회복지	1	1								
	전산	1	1								
	공업	2					2				
	농업	2	2								
	녹지	2	2								
	해양수산	2	2								
	보건	1	1								
	시설	18	16				2				
	공업·시설	3	1				2				
	농업·시설	1	1								
	보건·식품	1	1								
	보건·간호	1			1						
	해양수산·환경	1	1								
	녹지·시설	2	2								
	전산·통신	1	1								
	시설·전산	1	1								
	농업·수의	2	2								
	행정·시설	21	19				2				
	행정·공업	5	2				2			1	
	행정·농업	18	3					1	12	2	
	행정·별정	4	2	2							
	행정·보건	3			1				2		
	행정·사서	3					3				
	행정·세무	9	9								
	행정·해양수산	2	2								
	행정·녹지	1	1								
	행정·전산	1	1								
	행정·사회	30	13						10	7	
	행정·환경	4	3					1			
	공업·환경	4	2				2				
	보건·환경	1	1								
	보·간·의기	7			7						
	보·환·공	2	1				1				
	시·환·공	2					2				
	행·농·시	3						1	2		
	행·농·해수	2	1						1		
	행·농·녹	2							2		
	행·보·간	1			1						
	행·보·환	1	1								
	행·전산·통	1	1								
	행·시·해수	1							1		
	행·시·녹	1	1								
	행·농·시·별	1		1							
	소 계	342	206	5	20	1	32	4	29	45	

7 급	행정	134	86	4	1		11	1	5	26	
	세무	2	2								
	사회복지	18						1	8	9	
	전산	1	1								
	사서	5					5				
	공업	9	2				7				
	농업	7	7								
	녹지	4	4								
	수의	1	1								
	해양수산	6	6								
	보건	8	2		5		1				
	간호	6			5		1				
	환경	6	5				1				
	시설	41	36	1			4				
	방송통신	2	2								
	식품위생	1	1								
	보건·식품	1	1								
	행정·시설	12	5					1	6		
	행정·농업	13	1			1		1	10		
	행정·별정	2	2								
	행정·사회	20	15							5	
	행정·세무	23	18							5	
	행정·해양수산	1	1								
	행정·전산	3	3								
	행정·환경	1	1								
	행정·보건	1	1								
	행정·공업	1	1								
	공업·환경	3	2				1				
	보·간·의기	9			9						
	공·환·보	1					1				
8 급	소 계	256	138	3	30		24	2	17	42	
	행정	93	48	2			7	1	2	33	
	세무	4	4								
	사회복지	9	1						2	6	
	전산	3	2	1							
	사서	3					3				
	공업	10	6				4				
	녹지	3	3								
	농업	1	1								
	해양수산	6	6								
	보건	17	5		12						
	의료기술	9			9						
	간호	2			2						
	환경	3	3								
	시설	34	26				7		1		
	방송통신	2	2								
	세무·전산	1	1								
	행정·전산	1	1								
	행정·시설	11	6						5		
	행정·농업	10						1	7	2	
	행정·사서	1	1								
	행정·사회	13	12							1	

	행정·세무	9	9								
	행정·공업	1					1				
	행정·보건	1			1						
	행정·간호	3			3						
	전산·통신	1	1								
	공업·환경	2					2				
	간호·의기	3			3						
9 급	소 계	135	59		7		9	2	18	40	
	행정	47	12				2	1	9	23	
	세무	10	10								
	사회복지	33	7					1	8	17	
	전산	2	2								
	사서	5					5				
	공업	3	3								
	농업	2	1						1		
	녹지	2	2								
	보건	8	1		6		1				
	의료기술	1			1						
	환경	2	2								
	시설	19	18				1				
	방송통신	1	1								
연구직	계	4				3	1				
연구사	소 계	4				3	1				
	환경연구사	1				1					
	학예연구사	1					1				
	농업연구사	2				2					
지도직	계	32				32					
지도관	소 계	3				3					
	농·생지도관	3				3					
지도사	소 계	29				29					
	농 촌 지 도	29				29					
	생 활 지 도										
	농 · 생지도										
기능직	계	198	115	7	5	3	51	1	14	2	
6 급	소 계	7	6						1		
	전기	1	1								
	기계	1	1								
	조무	1	1								
	운전	1	1								
	사무	1	1								
	선박항해	2	1						1		
7 급	소 계	31	20		1		8		2		
	통신	1	1								
	전기	1					1				
	기계	6	2				4				
	선박기관	2	1						1		
	조무	4	2				2				
	운전	7	6		1						
	사무	7	6				1				
	선박항해	3	2						1		
	소 계	43	28	1	2	1	10		1		

8 급	통신	2	2								
	건축	1	1								
	전기	3	1				2				
	기계	8	4				4				
	선박항해	3	2					1			
	선박기관	2	2								
	조무	2	1				1				
	전화상담	1	1								
	운전	12	9		1	1	1				
	열관리	3			1		2				
	위생	1	1								
	사무	5	4	1							
9 급	소 계	53	29	4	1	1	14		4		
	통신	2	1	1							
	전기	6	3				3				
	기계	8	4	1			3				
	선박항해	1							1		
	조무	1	1								
	전화상담	2	2								
	농림	1				1					
	운전	7	3	1	1		2				
	열관리	4	2				2				
	화공	1					1				
	위생	1	1								
	사무	14	12	1			1				
	사육	2					2				
	사무·조무	3							3		
10급	소 계	64	32	2	1	1	19	1	6	2	
	전기	1					1				
	기계	3	1				2				
	조무	22	15			1	6				
	운전	2	1	1							
	열관리	2					2				
	위생	3					3				
	사무	22	15	1	1		5				
	사무·조무	9						1	6	2	
별정직	계	32	9		18	2	3				
6 급	소 계	3	3								
	홍보연구관	1	1								
	비서	1	1								
	문화재연구원	1	1								
6 ~ 7 급	소 계	18			18						
	보건진료원	18			18						
7 급	소 계	11	6			2	3				
	농기계교육교관	2				2					
	보건위생감시원	2	2								
	공기업회계원	1					1				
	수영강사	2					2				
	청소년수련지도사	3	3								
	박물관운영요원	1	1								
	산업인력요원										

군산시 공설시장 운영 관리 조례 시행규칙을 다음과 같이 공포한다.

군 산 시 장



2011년 7월 1일

군산시 규칙 제485호

군산시 공설시장 운영 관리 조례 시행규칙

제1조(목적) 군산시 공설시장 운영관리 조례의 시행에 관하여 필요한 사항을 규정함을 목적으로 한다

제2조(사용허가 등 신청) 군산시 공설시장 운영관리 조례(이하 “조례”라 칭한다) 제5조 제1항의 규정에 따른 점포사용(연장)허가 신청을 할 때에는 별지 제1호 서식에 의해 신청서를 제출하여야 하고 사용 허가증은 별지 제2호 서식에 따라서 발급한다

제3조(사용료 등 반환신청) 조례 제9조, 제10조의 규정에 따른 사용료 등의 반환을 받고자 하는 사람은 별지 제3호 서식에 따라 신청하여야 한다.

제4조(허가 변경 등 신고) 조례 제5조 제2항, 제15조의 규정에 따른 허가사항 변경(해지) 신고를 할 경우에는 별지 제4호 서식에 의해 신고하여야 한다.

부 칙

제1조(시행일) 이 규칙은 공포한 날부터 시행한다.

제2조(다른 규칙의 폐지) 이 규칙 시행과 동시에 종전의 「군산시
시장사용 및 관리조례 시행규칙」은 폐지한다.

[별지 제1호서식]

허가번호 제 호				처리기간	
시장사용(연장) 허가 신청서				7일	
시장구분	<input type="checkbox"/> 상설시장				
사용자 (대표자)	법인명 (단체명)		법인등록 번호		
	성 명		생년월일		
	주 소	(전화번호)			
시 장 명 칭		시장	종 류	(점포, 장옥, 기타)	
상 호 및 호 수		제 호	허가면적	㎡	
사 용 기 간 (영 업 시 간)	년 월 일 ~ 년 월 일(개월) (: 시부터 : 시까지)				
사 용 료	원	예 치 금	원		
<p>「군산시 공설시장 운영관리 조례」 제5조제1항 및 제4항에 따라 위와 같이 시장사용(허가, 연장허가)신청서를 제출합니다.</p> <p style="text-align: right;">년 월 일</p> <p style="text-align: right;">신청인 : (서명 또는 인)</p> <p style="text-align: center;">군 산 시 장 귀하</p>					
구 비 서 류	신청인(대표자)제출서류		담당 공무원 확인사항 (담당공무원의 확인에 동의하지 않은 경우 신청인이 직접 제출하여야 하는 서류)		
	1. 사업계획서 1부. 2. 법인등기부등본 1부(법인에 한함) 3. 정관 1부(단체에 한함)		없 음		수수료
					없 음
<p>본인은 이 건 업무처리와 관련하여 「전자정부법」 제21조제21항에 따른 행정정보의 공동이용을 통하여 담당 공무원이 위의 '담당 공무원 확인사항'을 확인하는 것에 동의합니다.</p> <p style="text-align: right;">신청인(대표자) (서명 또는 인)</p>					

210mm×297mm(중정지 75g/㎡)

[별지 제2호서식]

허가 제 호

시 장 사 용 허 가 증

허 가 구 분	<input type="checkbox"/> 사용허가 <input type="checkbox"/> 연장허가		
성 인 명 (법 체 명)		생년월일 (법인등록번호)	
주 소			
시 장 명 칭	시장	종 류	(점포, 장옥, 기타)
상호 및 호수	제 호	면 적	m ²
사용 허가기간	년 월 일 ~ 년 월 일(개월)		

「군산시 공설시장 운영 관리 조례」 제5조 제3항에 따라 위와 같이
시장 사용을 허가합니다.

년 월 일

군 산 시 장 (인)

210mm×297mm [일반용지 60g/m²(재활용품)]

[별지 제3호서식]

시장 사용료(예치금)반환 신청서

- 시 장 명 :
- 상호 및 호수 : , 호
- 사용자 성명 :
- 사용료(예치금)반환 신청액 : 원
- 신 청 사 유 :

「군산시 공설시장 개설 및 운영 관리 조례」 제9조제3항(제10조제3항)에 따라 위와 같이 사용료(예치금) 반환을 신청 합니다.

년 월 일

신청인 : (인)

군 산 시 장 귀하

210mm×297mm(중성지 75g/m²)

[별지 제4호서식]

허가사항 변경(휴업,폐업,승계 등) 및 해지 신고서

- 시 장 명 :
- 상호 및 호수 : , 호
- 사용자(허가자) 주소 :
- 사용자(허가자) 성명 : 허가번호 :
- 변 경 사 항 : (허가내용, 휴업, 폐업, 승계, 해지, 재산망실 또는 훼손 기타)
- 변 경 내 용
 - 당초 :
 - 변경 :
- 변 경 사 유 :

「군산시 공설시장개설 및 운영 관리 조례」 제15조에 따라
위와 같이 허가 변경사항을 신고합니다.

년 월 일

신청인 : (인)

군 산 시 장 귀 하

210mm×297mm(중성지 75g/m²)

군산시 과 등에 두는 업무계장의 명칭 및 직급에 관한 규정 일부 개정규정을 다음과 같이 발령한다.

군 산 시 장 

2011년 7월 1일

군산시 훈령 제 280호

군산시 과등에 두는 업무계장의 명칭 및 직급에 관한 규정 일부개정규정

군산시 과등에 두는 업무계장의 명칭 및 직급에 관한 규정 일부를 다음과 같이 개정한다.

제8조제1항 중 “법무계장, 국제협력계장”을 “법무계장”으로 한다.

제13조2을 다음과 같이 신설한다.

제13조2(국제협력과) ① 국제협력과에는 국제협력계장, 아주교류계장, 구미교류계장을 둔다.

② 계장은 각각 지방행정주사로 한다.

제22조제2항을 다음과 같이 한다.

② 계장은 각각 지방행정주사 또는 지방사회복지주사로 한다.

제23조제2항 중 “지방행정주사로”를 “지방행정주사 또는 별정6급상당으로”로 한다.

제31조제1항 중 “주택행정계장”을 “주택행정계장, 공동주택계장”으로 하고, 같은 조 제2항 중 “주택관리계장·주거환경개선계장·건축계장”을 “공동주택계장·주

택관리계장·주거환경개선계장·건축계장”으로 한다.

제34조제1항 중 “지리정보계장”을 “지리정보계장, 지가조사계장”으로 하고, 같은 조 제2항 중 “지적계장·지적정보계장”을 “지적계장·지적정보계장·지가조사계장”으로 한다.

제36조제1항 중 “전염병관리계장”을 “전염병관리계장, 건강도시계장”으로 하고, 같은 조 제2항 중 “지방의료기술주사”를 “지방의료기술주사로, 건강도시계장은 지방보건주사 또는 지방간호주사”로 한다.

제38조제2항 중 “지방농촌지도사 또는 지방생활지도사”를 “지방농촌지도사”로 한다.

부칙

이 훈령은 발령한 날부터 시행한다.

신 · 구조문대비표

현행	개정안
제8조(기획예산과) ① 기획예산과에 기획계장, 예산계장, 대외협력계장, 창의분권계장, <u>법무계장</u> , <u>국제협력계장</u> 을 둔다.	제8조(기획예산과) ① ----- ----- ----- <u>법무계장</u> ----- -----.
② (생략) <u><신설></u>	② (현행과 같음) 제13조2(국제협력과) ① <u>국제협력과에는 국제협력계장, 아주교류계장, 구미교류계장을 둔다.</u> ② <u>계장은 각각 지방행정주사로 한다.</u>
제22조(복지지원과) ① (생략) ② <u>기초생활계장 · 재활복지계장 · 경로복지계장 · 복지시설계장은 각각 지방행정주사 또는 지방사회복지주사로, 자활복지계장은 지방사회복지주사로 한다.</u>	제22조(복지지원과) ① (현행과 같음) ② <u>계장은 각각 지방행정주사 또는 지방사회복지주사로 한다.</u>
제23조(여성아동복지과) ① (생략) ② 여성정책계장, 보육지원계장, 아동복지계장, 여성교육계장은 각각 지방행정주사 또는 지방사회복지주사로, 청소년계장은 <u>지방행정주사로 한다.</u>	제23조(여성아동복지과) ① (현행과 같음) ② ----- ----- ----- ----- <u>지방행정주사 또는 별정6급상당으로</u> ----- -----.

제31조(건축과) ① 건축과에 주택행정계장, 주택관리계장, 주거환경개선계장, 건축계장, 건축물관리계장을 둔다.

② 주택행정계장·건축물관리계장은 각각 지방행정주사 또는 지방시설주사로, 주택관리계장·주거환경개선계장·건축계장은 각각 지방시설주사로 한다.

제34조(토지정보과) ① 토지정보과에 토지관리계장, 지적계장, 지적정보계장, 지리정보계장을 둔다.

② 토지관리계장은 지방행정주사 또는 지방시설주사로, 지적계장·지적정보계장은 각각 지방시설주사로, 지리정보계장은 지방시설주사 또는 지방전산주사로 한다.

제36조(보건사업과) ① 보건사업과에 보건행정계장, 의약계장, 전염병관리계장, 통합보건지소계장을 둔다.

② 보건행정계장은 지방행정주사·지방보건주사 또는 지방간호주사로, 의약계장·전염병관리계장

제31조(건축과) ① ----- 주택행정계장, 공동주택계장-----

-----.

② -----

----- 공동주택계장·주택관리계장·주거환경개선계장·건축계장-----
-----.

제34조(토지정보과) ① -----

----- 지리정보계장, 지가조사계장-----.

② -----
----- 지적계장·지적정보계장·지가조사계장-----

-----.

제36조(보건사업과) ① -----
----- 전염병관리계장, 건강도시계장-----
-----.

② -----

· 통합보건지소계장은 각각 지방
보건주사·지방간호주사 또는 지
방의료기술주사로 한다.

제38조(농촌지원과) ① (생략)

② 계장은 각각 지방농촌지도사 또
는 지방생활지도사로 한다.

----- 지
방의료기술주사로, 건강도시계장
은 지방보건주사 또는 지방간호주
사-----.

제38조(농촌지원과) ① (현행과
같음)

② ----- 지방농촌지도사
-----.

군산시 과 등에 두는 지방공무원 정원규정 일부개정규정을 다음과 같이 발령한다.

군 산 시 장



2011년 7월 1일

군산시 훈령 제 281호

군산시 과 등에 두는 지방공무원 정원규정 일부개정규정

군산시 과 등에 두는 지방공무원 정원규정 일부를 다음과 같이 개정한다.

별표를 별지와 같이 개정한다.

부 칙

이 규정은 발령한 날부터 시행한다.

군산시 지방공무원 정원표

[별표1]

기관별 직급별 직렬별		기관별 합계	직속 기관 합계	공보 담당관	감사 담당관	정보 통신 담당관	새만 금지 원 담당관	자치 행정 국 계	총무 과	기획 예산 관	회계 과	세무 과	징수 과	민원 봉사 과	인재 인생 과	국제 협력 과	항만 경제 국 계	지역 경제 과	투자 지원 과	항만 물류 과	농정 과	해양 수산 과	산림 녹지 과	농수 산물 유통 과
총 계		718	52	10	14	18	10	198	48	22	23	33	24	24	14	10	134	29	15	12	19	27	18	14
정무직 계		1						1	1															
일반직 계		593	45	7	13	15	10	156	32	20	14	31	21	16	13	9	115	24	14	11	17	19	17	13
3 급	소 계	1						1	1															
	행 정	1						1	1															
4 급	소 계	4						1	1								1	1						
	행 정	1						1	1															
	행정·기술	3															1	1						
5 급	소 계	33	4	1	1	1	1	8	1	1	1	1	1	1	1	1	7	1	1	1	1	1	1	1
	행 정	14	2	1	1			8	1	1	1	1	1	1	1	1	2	1	1					
	해양수산	1															1				1			
	시설	3																						
	행정·사회	3																						
	행정·시설	6	1				1										1			1				
	행정·환경	1																						
	행정·농업	1															1				1			
	보·환·공업	1																						
	행정·통신	1	1			1																		
	행·농·해수	1															1							1
	행·시·녹	1															1						1	
6 급	소 계	152	11	2	3	3	3	37	7	6	3	5	5	5	3	3	33	7	4	3	5	5	5	4
	행 정	52	6	2	2		2	25	6	6	3			4	3	3	12	6	4	2				
	세무	2						2				2												
	사회복지	1																						
	전산	1	1			1																		
	농업	2															2				2			
	녹지	2															2					2		
	해양수산	2															2					2		
	보건	1																						
	시설	16	1				1																	
	농업·시설	1																						
	보건·식품	1																						
	해양수산·환경	1															1				1			
	녹지·시설	2															2					2		
	전산·통신	1	1			1																		
	시설·전산	1																						
	농업·수의	2															2				2			
	보건·환경	1																						
	행정·시설	19	1		1												2			1		1		

7 급	행정·농업	3															3								1				2
	행정·세무	9						9				3	5	1															
	행정·해양수산	2															2								1			1	
	행정·녹지	1															1										1		
	행정·공업	2															1	1											
	행정·전산	1	1				1																						
	행정·사회	13																											
	행정·환경	3																											
	행정·별정	2																											
	공업·환경	2																											
	공업·시설	1						1	1																				
	보·환·공업	1																											
	행·보·환	1																											
	행·전산·통	1																											
	행·농·해수	1															1											1	
	행·시·녹	1																											
	소 계	206	17	2	7	5	3	61	13	8	7	10	7	5	7	4	39	8	2	4	9	7	5	4					
	행 정	86	6	2	2		2	38	10	6	5	1		5	7	4	15	7	2	3			1	2					
	세무	2						2					2																
	전산	1	1			1																							
	공업	2						1	1								1				1								
	농업	7															7				6						1		
	녹지	4															4						4						
	수의	1															1				1								
	해양수산	6															5					4					1		
	보건	2																											
	환경	5																											
	시설	36	2		2												2			1		1							
	방송통신	2	2			2																							
	식품위생	1																											
	보건·식품	1																											
	행정·시설	5	2		1		1										1					1							
	행정·별정	2						2	1	1																			
	행정·사회	15	1		1																								
	행정·세무	18	1		1			17		1	2	9	5																
	행정·농업	1															1				1								
	행정·해양수산	1															1					1							
	행정·전산	3	2			2		1	1																				
	행정·환경	1																											
	행정·보건	1																											
	행정·공업	1															1	1											
	공업·환경	2																											
8 급	소 계	138	7	1	1	3	2	34	8	5	3	10	3	3	1	1	27	6	5	3	1	5	4	3					
	행 정	48	3	1	1		1	20	7	5	3			3	1	1	13	4	4	2	1			2					
	세무	4						4				4																	
	사회복지	1																											
	전산	2																											
	공업	6															1	1											
	녹지	3															3						3						
	농업	1															1										1		
	해양수산	6															6			1		5							
	보건	5																											

– 119 –

9 급	소 계	29	4	2		2		10	4		2	1		1	1	1	3	1	1					1
	통신	1	1	1																				
	전기	3																						
	기계	4	1	1													1	1						
	조무	1						1	1															
	전화상담	2	2			2																		
	운전	3						1			1						1		1					
	열관리	2						2	2															
	위생	1																						
	사무	12						6	1		1	1		1	1	1	1						1	
10 급	소 계	32	1		1			10	1	1	1	1	2	4			6	4		1	1			
	운전	1																						
	기계	1																						
	조무	15						5	1				2	2			1	1						
	사무	15	1		1			5		1	1	1		2			5	3		1	1			
별정직 계		9	1	1				1	1															
6 급	소 계	3	1	1				1	1															
	홍보연구관	1	1	1																				
	비서	1						1	1															
	문화재연구원	1																						
7 급	소 계	6																						
	보건위생감시원	2																						
	청소년수련지도사	3																						
	박물관운영요원	1																						
	산업인력요원																							

군산시 지방공무원 정원표

[별표1]

기관별 직급 직렬별		주 민 생 활 지 원 국 계	주 민 생 활 지 원 과	복 지 지 원 과	여 성 아 동 복 지 과	문 화 체 육 과	관 광 진 흥 과	환 경 위 생 과	자 원 순 환 과	건 설 교 통 국 계	도 시 계 획 과	건 설 과	공 영 사 업 과	건 축 과	교 통 행 정 과	재 난 관 리 과	토 지 정 보 과
총 계		169	27	21	21	24	18	32	26	165	24	33	18	26	25	18	21
정무직 계																	
일반직 계		138	26	19	16	18	17	28	14	139	24	22	18	25	17	15	18
3 급	소 계																
	행 정																
4 급	소 계	1	1							1	1						
	행 정																
	행정·기술	1	1							1	1						
5 급	소 계	7	1	1	1	1	1	1	1	7	1	1	1	1	1	1	1
	행 정	1				1				1					1		
	해양수산																
	시설									3		1		1			1
	행정·사회	3	1	1	1												
	행정·시설	1					1			3	1		1			1	
	행정·환경	1							1								
	행정·농업																
	보·환·공업	1						1									
	행정·통신																
	행·농·해수																
	행·시·녹																
6 급	소 계	35	5	5	5	5	4	7	4	36	6	6	4	6	5	4	5
	행 정	5				3	1		1	4					3	1	
	세무																
	사회복지	1	1														
	전산																
	농업																
	녹지																
	해양수산																
	보건	1						1									
	시설	1					1			14	3	2	2	4			3
	농업·시설									1		1					
	보건·식품	1						1									
	해양수산·환경																
	녹지·시설																
	전산·통신																
	시설·전산									1							1

	농업·수의																
	보건·환경	1						1									
	행정·시설	2				1	1			14	3	2	2	2	1	3	1
	행정·농업																
	행정·세무																
	행정·해양수산																
	행정·녹지																
	행정·공업									1		1					
	행정·전산																
	행정·사회	13	4	5	4												
	행정·환경	3						2	1								
	행정·별정	2			1	1											
	공업·환경	2						2									
	공업·시설																
	보·환·공업	1							1								
	행·보·환	1							1								
	행·전산·통									1					1		
	행·농·해수																
	행·시·녹	1					1										
7 급	소 계	46	7	7	6	6	4	11	5	43	8	6	5	7	5	6	6
	행 정	16	1	1	4	4	3	1	2	11	1	2	1	1	3	2	1
	세무																
	전산																
	공업																
	농업																
	녹지																
	수의																
	해양수산									1						1	
	보건	2						2									
	환경	5						3	2								
	시설	3				2	1			29	7	4	4	5	1	3	5
	방송통신																
	식품위생	1						1									
	보건·식품	1						1									
	행정·시설									2				1	1		
	행정·별정																
	행정·사회	14	6	6	2												
	행정·세무																
	행정·농업																
	행정·해양수산																
	행정·전산																
	행정·환경	1						1									
	행정·보건	1						1									
	행정·공업																
	공업·환경	2						1	1								
8 급	소 계	33	7	4	3	4	6	5	4	37	6	6	6	7	5	2	5
	행 정	8	1			3	3		1	4		1			2		1
	세무																
	사회복지	1		1													
	전산									2					1		1
	공업									5		2	2			1	
	녹지																

	농업																
	해양수산																
	보건	5						4	1								
	환경	3						1	2								
	시설	3				1	2			21	6	2	3	5	1	1	3
	방송통신																
	세무·전산																
	행정·전산																
	행정·시설	1					1			5		1	1	2	1		
	행정·사서																
	행정·사회	12	6	3	3												
	행정·세무																
	전산·통신																
9 급	소 계	16	5	2	1	2	2	4		15	2	3	2	4	1	2	1
	행 정	4		1		1	1	1									
	세 무																
	사회복지	7	5	1	1												
	전산																
	공업	2				1	1			1					1		
	농업																
	녹지																
	보건	1						1									
	환경	2						2									
	시설									14	2	3	2	4		2	1
	방송통신																
기능직 계		24	1	2	2	4	1	2	12	26		11		1	8	3	3
6 급	소 계	1							1	1					1		
	전기																
	기계																
	조무	1							1								
	운전																
	사무									1					1		
	선박항해																
7 급	소 계	5						1	4	1					1		
	통신																
	기계	1							1								
	선박기관																
	조무	1							1								
	운전	2						1	1								
	사무	1							1	1					1		
	선박항해																
8 급	소 계	6			1	1	1		3	9		3			4	2	
	통신									2					1	1	
	전기									1		1					
	기계	3				1			2	1					1		
	선박항해																
	선박기관																
	조무	1					1										
	전화상담																
	건축																

9 급	운전	1						1	4		2			2		
	위생															
	사무	1			1				1						1	
	소 계	7	1	1	1	1		1	2	5	3			1		1
	통신															
	전기	1						1	2		2					
	기계	1		1					1		1					
	조무															
	전화상담															
	운전	1	1													
	열관리															
	위생	1						1								
	사무	3			1	1		1		2				1		1
10 급	소 계	5		1		2		2	10		5		1	1	1	2
	운전								1		1					
	기계								1		1					
	조무	4		1		1		2	5		2			1	1	1
	사무	1				1			3		1		1			1
별정직 계		7			3	2		2								
6 급	소 계	1				1										
	홍보연구관															
	비서															
	문화재연구원	1				1										
7 급	소 계	6			3	1		2								
	보건위생감시원	2						2								
	청소년수련지도사	3			3											
	박물관운영요원	1				1										
	산업인력요원															

군산시 지방공무원 정원표

(제2조제2항 관련)

[별표2]

[의회사무국]

기관별		합 계	의 회 사 무 국							
직급별	직렬별									
계		25	25							
일반직 계		18	18							
4 급	소 계	1	1							
	행 정	1	1							
5 급	소 계	3	3							
	행정·별정	3	3							
6 급	소 계	6	6							
	행 정	3	3							
	행정·별정	2	2							
	행·농·시·별	1	1							
7 급	소 계	5	5							
	행 정	4	4							
	시 설	1	1							
8 급	소 계	3	3							
	행 정	2	2							
	전 산	1	1							
기능직 계		7	7							
8 급	소 계	1	1							
	사 무	1	1							
9 급	소 계	4	4							
	통 신	1	1							
	기 계	1	1							
	운 전	1	1							
	사 무	1	1							
10 급	소 계	2	2							
	운 전	1	1							
	사 무	1	1							

군산시 지방공무원 정원표

(제2조제3항 관련)

[별표3]

[직속]

기관별 직급별 직렬별		합 계	보 건 소 계	보 건 사 업 과	건 강 관 리 과				농 업 기 술 센 터 계	농 촌 지 원 과	기 술 보 급 과			
계		135	94	46	48				41	21	20			
일반직 계		72	71	42	29				1		1			
4 급	소 계	1	1	1										
	기 술	1	1	1										
5 급	소 계	3	3	1	2									
	의 무	1	1		1									
	보건·의무	1	1		1									
	행·보·간	1	1	1										
6 급	소 계	10	10	5	5									
	행정·보건	1	1		1									
	보건·간호	1	1	1										
	보·간·의기	7	7	3	4									
	행·보·간	1	1	1										
7 급	소 계	21	20	11	9				1		1			
	행 정	1	1	1										
	보 건	5	5	2	3									
	간 호	5	5	1	4									
	행정·농업	1							1		1			
	보·간·의기	9	9	7	2									
8 급	소 계	30	30	19	11									
	보 건	12	12	8	4									
	의료기술	9	9	5	4									
	간 호	2	2	1	1									
	행정·보건	1	1	1										
	행정·간호	3	3	2	1									
	간호·의기	3	3	2	1									
9 급	소 계	7	7	5	2									
	보 건	6	6	5	1									
	의료기술	1	1		1									
연구직 계		3							3		3			
연구사	소 계	3							3		3			
	환경연구사	1							1		1			

	농업연구사	2							2		2			
지도직	계	32							32	18	14			
지도관	소 계	3							3	2	1			
	농 촌 지 도	3							3	2	1			
지도사	소 계	29							29	16	13			
	농 촌 지 도	29							29	16	13			
기능직	계	8	5	4	1				3	1	2			
7 급	소 계	1	1	1										
	운 전	1	1	1										
8 급	소 계	3	2	2					1	1				
	운 전	2	1	1					1	1				
	열 관 리	1	1	1										
	사 무													
9 급	소 계	2	1	1					1		1			
	농 립	1							1		1			
	운 전	1	1	1										
	사 무													
10 급	소 계	2	1		1				1		1			
	조 무	1							1		1			
	사 무	1	1		1									
별정직	계	20	18		18				2	2				
6 ~ 7 급	소 계	18	18		18									
	보건진료원	18	18		18									
7급	소 계	2							2	2				
	농기계교육교관	2							2	2				

기관]

군산시 지방공무원 정원표

[별표4]

기관별 직급별 직렬별		합 계	수 도 사 업 소 계	수 도 과	하 수 과		시 설 관 리 사 업 소 계	체 육 시 설 관 리 과	시 립 도 서 관 관 리 과	문 화 회 관 관 리 과	철 새 생 태 관 리 과		기 타 사 업 소 계	차 량 등 록 사 업 소
계		154	69	44	25		72	25	24	12	11		13	13
일반직 계		99	42	24	18		46	13	20	7	6		11	11
4 급	소 계	2	1	1			1	1						
	행정	1					1	1						
	행정·기술	1	1	1										
5 급	소 계	7	2	1	1		4	1	1	1	1		1	1
	행정	2					2	1		1				
	행정·시설	1	1	1										
	행정·사서	1					1		1					
	행정·공업	1											1	1
	행·시·환	1	1		1									
	행·환·녹	1					1				1			
6 급	소 계	25	12	7	5		11	3	4	2	2		2	2
	행정	7	2	2			5	1	1	2	1			
	시설	2	2	1	1									
	공업	2	1	1									1	1
	공업·시설	2	1	1			1	1						
	행정·공업	2					1	1					1	1
	행정·사서	3					3		3					
	행정·시설	2	2	1	1									
	공업·환경	2	2	1	1									
	보·환·공	1	1		1									
	시·환·공	2	1		1		1				1			
7 급	소 계	32	12	6	6		17	4	7	3	3		3	3
	행정	11	2	1	1		7	1	1	3	2		2	2
	사서	5					5		5					
	공업	7	3	2	1		3	2	1				1	1
	보건	1	1		1									
	간호	1					1	1						
	시설	4	4	2	2									
	환경	1					1				1			
	공업·환경	1	1		1									
	공·환·보	1	1	1										
8 급	소 계	24	14	8	6		7	3	3	1			3	3
	행정	7	2	2			3	2		1			2	2
	사서	3					3		3					

	공업	4	4	2	2									
	시설	7	6	4	2		1	1						
	행정·공업	1										1	1	
	공업·환경	2	2		2									
9 급	소 계	9	1	1			6	1	5				2	2
	행정	2											2	2
	사서	5					5		5					
	보건	1					1	1						
	시설	1	1											
	연구직 계	1					1				1			
	연구사													
	소 계	1					1				1			
	학예연구사	1					1				1			
기능직 계		51	26	19	7		23	10	4	5	4		2	
7 급	소 계	8	6	6			2			2				
	전기	1					1			1				
	기계	4	3	3			1			1				
	조무	2	2	2										
	사무	1	1	1										
8 급	소 계	10	5	3	2		5	1	2	1	1			
	전기	2	1	1			1			1				
	기계	4	2	1	1		2	1	1					
	조무	1	1	1										
	운전	1	1		1									
	열관리	2					2		1		1			
9 급	소 계	14	7	5	2		7	3		1	3			
	전기	3	1	1			2	1			1			
	기계	3	3	2	1									
	조무													
	운전	2	2	1	1									
	열관리	2					2	2						
	화공	1	1	1										
	위생													
	사무	1					1			1				
	사육	2					2				2			
10 급	소 계	19	8	5	3		9	6	2	1			2	2
	전기	1					1		1					
	기계	2	1	1			1	1						
	조무	6	3	1	2		1	1					2	2
	운전													
	열관리	2					2		1	1				
	위생	3	1	1			2	2						
	사무	5	3	2	1		2	2						
별정직 계		3	1	1			2	2						
7 급	소 계	3	1	1			2	2						
	공기업회계원	1	1	1										
	수영강사	2					2	2						
	공연기획홍보원													

군산시 지방공무원 정원표

[별표5]

[읍면동]

기관별		합계	읍계	읍구읍	면계	읍산면	회현면	임피면	서수면	대야면	개정면	성산면	나포면	옥도면	옥서면	동계	해신동	월명동	삼학동	신흥동	중앙동	흥남동	조촌동	경암동	구암동	개정동	수송동	나문1동	나문2동	나문3동	소룡동	미성동
직급별	직렬별																															
계		299	13	13	11	11	11	11	11	14	11	11	11	15	12	168	8	9	9	9	8	9	11	9	9	8	15	11	14	16	11	12
일반직 계		282	12	12	10	10	10	10	10	13	10	10	10	10	11	166	8	9	9	9	8	9	11	9	9	8	15	11	13	15	11	12
5 급	소 계	27	1	1	10	1	1	1	1	1	1	1	1	1	1	16	1	1	1	1	1	1	1	1	1	1	1	1	1	1	1	
	행·사회·시	4														4		1	1											1		
	행·사회·보	2														2						1						1				
	행·사회·의기	1														1													1			
	행·농·공	1			1				1																					1		
	행·농·보	1														1															1	
	행·농·녹	1			1								1																			
	행·농·간	2			2	1	1																									
	행·농·환	1			1					1																						
	행·보·의기	1														1									1							
	행·시·사서	2														2				1							1					
	행·시·해수	1														1	1															
	행·시·의기	1														1								1								
	행·시·통	1														1									1							
	행·시·공	2														2					1										1	
	행·농·시·해수	2	1	1	1										1																	
	행·농·공·환	1			1			1																								
	행·농·간·녹	1			1							1																				
	행·농·보·환	1			1											1																
	행·사회·농·공	1			1								1																			
6 급	소 계	56	3	3	30	3	3	3	3	3	3	3	3	3	3	23	1	1	1	1	1	1	2	1	1	1	2	2	2	2	2	2
	행정	13														13	1	1	1	1	1	1	1	1	1		1	1	1	1		
	행정·농업	15	1	1	12	2	2	1	1	1	2	1	1		1	2									1						1	
	행정·보건	2			2				1						1																	
	행정·세무																															
	행정·사회	17			10	1	1	1	1	1	1	1	1	1	1	7							1				1	1	1	1	1	
	행정·공업	1														1															1	
	행정·환경	1	1	1																												
	행·농·시	3	1	1	2			1		1																						
	행·농·해수	1			1										1																	
	행·농·녹	2			2								1	1																		
	행·시·해수	1			1										1																	
7 급	소 계	78	4	4	29	3	2	3	3	5	3	3	2	1	4	45	3	3	3	3	2	3	3	3	2	1	3	3	3	4	3	3
	행정	32	1	1	5	1			1	1	1				1	26	2	2	2	2	1	2	1	2	2	1	1	2	1	2	1	2
	사회복지	18	1	1	8	1	1	1	1	1	1	1			1	9	1			1	1		1	1			1	1			1	1
	행정·세무	5														5							1				1			1	1	
	행정·사회	5														5		1	1			1							1	1		
	행정·시설	7	1	1	6	1		1		1			1	1		1																
	행정·농업	11	1	1	10		1	1	1	2	1	1	1	1	1																	
8 급	소 계	61	2	2	17	1	2	1	2	2	1	1	2	3	2	42	1	2	2	2	2	2	2	2	3	2	4	4	3	5	3	3
	행정	36	1	1	2								1	1		33	1	1	1	2	2	1	2	2	2	2	3	4	1	4	3	2
	세무																															

	사회복지	8			2					1				1			6		1	1				1				1	1		
	행정·사회	1															1											1			
	시설	1			1									1																	
	행정·시설	5			5		1		1	1	1				1																
	행정·농업	10	1	1	7	1	1	1		1		1		1	1	2										1				1	
9 급	소 계	60	2	2	18	2	2	2	1	2	2	2	2	2	1	40	2	2	2	2	2	3	2	2	3	5	1	4	3	2	3
	행정	33	1	1	9	1	1	1	1	1	1	1	1	1		23	1	1	1	1	1	2	1	1	2	3		3	2	1	2
	사회복지	26	1	1	8	1	1	1		1	1	1		1	1	17	1	1	1	1	1	1	1	1	1	2	1	1	1	1	
	농업	1			1									1																	
기능직 계		17	1	1	14	1	1	1	1	1	1	1	1	5	1	2												1	1		
6 급	소 계	1			1									1																	
	선박항해	1			1									1																	
7 급	소 계	2			2									2																	
	선박항해	1			1									1																	
	선박기관	1			1									1																	
8 급	소 계	1			1									1																	
	선박항해	1			1									1																	
9 급	소 계	4			4	1						1		1	1																
	선박항해	1			1									1																	
	사무·조무	3			3	1						1			1																
10 급	소 계	9	1	1	6		1	1	1	1	1		1			2												1	1		
	열관리																														
	사무																														
	사무·조무	9	1	1	6		1	1	1	1	1		1			2													1	1	

군산시 공고 제2011-1023호

군산시 이·통·반 설치 조례를 개정 함에 있어 『군산시 자치법규안 입법예고에 관한 조례』 제4조제1항에 따라 그 입법취지와 주요내용을 시민에게 널리 알려 의견을 듣고자 다음과 같이 입법예고합니다.

2011년 7월 1일

군 산 시 장

군산시 이·통·반 설치 조례 일부개정조례안 입법예고

1. 개정이유

수송동 아파트 신축, 소룡동과 미성동 원룸단지 조성으로 인한 주민수 증가 등 행정여건 변화에 따라 통·리의 세대수 불균형이 초래되어 적정규모로 관할구역을 조정, 행정효율성 증진 및 주민 편익 증진 위해 통·리·반을 조정하고자 함

2. 주요내용

군산시	759통분리	2,456반을	771통분리	2,514개 반으로	조정	(증 12개통분리 증 58개반)
개정면	27분리	68개 반을	28분리	70개 반으로	조정	(증 1개분리 증 2개반)
수송동	48통	198개 반을	55통	234개 반으로	조정	(증 7개통 증 36개반)
소룡동	32통	122개 반을	34통	136개 반으로	조정	(증 2개통 증 14개반)
미성동	36통	149개 반을	38통	155개 반으로	조정	(증 2개통 증 6개반)

3. 의견제출

개정조례안에 대하여 의견이 있는 단체나 개인은 2011년 7월 20일까지 아래사항을 기재한 의견서를 군산시장(참조 : 총무과장)에게 제출하여 주시기 바랍니다.

가. 의견 제출사항

(1) 예고 사항에 대한 항목별 의견(찬성 및 반대의견과 이유)

(2) 의견 제출자의 성명(단체인 경우 단체명과 대표자명), 주소 및 전화번호
나. 의견 제출할 곳 : 우 573-703 군산시 시청로 8번(조촌동 888번지)

군산시청 총무과(전화450-4238, 팩스450-4345)

다. 의견 제출방법 : 서면, 전화, 팩스, 직접방문 등 어느 방법이든 가능하다. 기타 자세한 사항은 군산시청 총무과 시정담당 (전화 450-4238)에게 문의하여 주시기 바랍니다.

군산시 이·통·반 설치 조례 일부개정조례안

군산시 이·통·반 설치 조례 일부를 다음과 같이 개정한다.

별표 중 개정면란, 면계란을 다음과 같이 한다.

별표 중 수송동란, 미장동란, 지곡동란, 동계란을 다음과 같이 한다.

별표 중 소룡동란, 오식도동란, 비응도동란, 동계란을 다음과 같이 한다.

별표 중 산북동란, 개사동란, 내초동란, 동계란을 다음과 같이 한다.

부 칙

이 조례는 공포한 날부터 시행한다.

통·이·반 의 명칭과 관할구역

1. 이·반의 명칭과 관할구역

읍면	리명	분리명	반명	관할구역		
개정면	아동리	율북	1	율북	뒷뜸	일원
	“	“	2	“	학교뜸	“
	“	“	3	“	가운데뜸	“
	“	“	4	“	학교위뜸	“
	“	“	5	“	팽나무뜸	“
	“	동정	1	동정	모탕이뜸	“
	“	“	2	“	가운데뜸	“
	“	“	3	“	재너머뜸	“
	“	충량	1	충량	원충량	“
	“	“	2	“	안뜸	“
	“	“	3	“	신디골	“
	“	아촌	1	아촌	여수메	“
	“	“	2	“	아차울	“
	“	호덕	1	호덕	차돌백이	“
	“	“	2	“	모쟁이뜸	“
	윤희리	송호	1	송호	금당실샛터	“
	“	“	2	“	검죽골	“
	“	“	3	“	안터	“
	“	“	4	“	분화동	“
	“	당산	1	당산	당실메	“
	“	“	2	“	뒷뜸	“
	“	와룡	1	와룡	똥되	“
	“	“	2	“	큰뜸	“
	“	정수	1	정수	정수메	“
	“	“	2	“	취락메	“
	아산리	아산	1	아산	와등	“
	“	“	2	“	안터	“
	“	원아산	1	원아산	주실	“
	“	“	2	“	옛재	“
	“	“	3	“	억원동	“
	발산리	월령	1	월령	사망굴	“
	“	원발산	1	원발산	원발산	“
	“	“	2	“	장군뜸	“
	“	대방	1	대방	대방굴	“
	“	“	2	“	만금쟁이	“
	“	“	3	“	안터	“

읍 면	리명	분리명	반명	관할구역		
개정면	발산리	신발산	1	신발산	웃뜸	일원
	“	“	2	“	가운데뜸	“
	“	“	3	“	아래뜸	“
	“	남발산	1	남발산	부자뜸	“
	“	“	2	“	가운데뜸	“
	“	“	3	“	행길뜸	“
	“	대황	1	대황	철도뜸	“
	“	“	2	“	서대황	“
	“	“	3	“	동대황	“
	“	“	4	“	총각골	“
	통사리	능동1구	1	능동1구	윗뜸	“
	“	“	2	“	아래뜸	“
	“	능동2구	1	능동2구	곰동	“
	“	“	2	“	넘어뜸	“
	“	신장산	1	신장산	신장산	“
	“	“	2	“	방죽교	“
	“	장산	1	장산	원장산	“
	“	“	2	“	샛터	“
	“	문화	1	문화	문화1구	“
	“	“	2	“	문화2구	“
	“	동화	1	동화	음지뜸	“
	“	“	2	“	행길뜸	“
	“	신동화1구	1	신동화1구	양지뜸	“
	“	“	2	“	윗뜸	“
	“	신동화2구	1	신동화2구	건너뜸	“
	“	“	2	“	서당골	“
	“	우산	1	우산	윗뜸	“
	“	“	2	“	아래뜸	“
	옥석리	옥석	1	옥석	아래거문돌	“
	“	“	2	“	윗거문돌	“
	“	“	3	“	건너뜸	“
	“	신흥	1	신흥	옥흥	“
	“	“	2	“	신기	“
	“	“	3	“	건너뜸	“
면계	6	28	70			
읍면총계	73	337	620			

2. 통·반의 명칭과 관할구역

동명	통	반	관 할 구 역
수송동	1	1	33의 18, 34의1~18, 479, 747, 514의1~12, 473의 2.8.9., 658의15~39, 729, 481, 755의3.5
		2	798의3~800, 802~810
		3	814~825
	2	1	827~828, 831~832, 834~844, 846~850
		2	852~876, 879, 882~884
	3	1	74의 1 ~ 22
		2	72의 10, 65의 2.4.6.7.12.28.29.94.
		3	401의 1 ~ 9, 398의 12, 405의4
		4	77의 4, 77의103
		5	77의 4 ~ 38
	4	1	64의 8 ~ 15, 64의 31 ~ 33, 65의 50 ~ 53, 65의 71 ~ 73
		2	63의 66~72, 75, 77, 77의 4~59, 61~69, 77의 4~48, 50 ~ 54
		3	63의 9 ~ 25, 63의 59, 87 ~ 131, 77의 64 ~ 66
		4	63의4, 63의 8, 57, 64의 18, 20, 30, 75의 9 ~ 13, 63의 143 ~ 145.152
		5	64의17~20, 65의1, 65의4.5, 65의8~11, 65의13 ~ 27, 65의30 ~ 58, 66의 6 ~ 24
	5	1	61의 46 ~ 60, 63의4, 64의 10, 25
		2	63의 75 ~ 85, 95, 119
		3	7의 3 ~ 27, 10의 3, 64의11~16, 64의21 ~ 29, 64의35 ~ 49
		4	10의 4 ~ 7, 10의 9 ~ 11
		5	7의 3 ~ 5, 17, 7의 24 ~ 58, 7의 59

동명	통	반	관 할 구 역
수송동	6	1	745의 12, 745의 17~27, 747의 17.19, 479의 51~53, 479의 64, 479의 56.57.60.61, 479의 63~70, 479의 117.120.129, 479의 131, 744의 1.13.32, 745의 29, 747, 747의 20
		2	479의 40.41.45.48, 479의 73~76, 479의 104~107, 479의 110~111, 479의 113, 485번지 일대, 744의 9, 479의 10.12.27, 479의 32~35, 479의 78~84, 479의 38, 479의 86~89, 479의 91~93, 479의 95~102
		3	784, 786~787, 789~795, 798(OCI기숙사), 750의3~9, 798의 1~2
	7	1	431의 6,10, 433의 5~19, 439의 8~51, 441의 1~6, 427의 2~11, 427의13~15, 427의17
		2	434의 7~15, 438의 6~8, 439의 17~35, 758의 14~18
		3	437의 6~15, 441의 14~16, 758의 24~27, 442의 5~26
		4	430의4~29, 434의19, 435의5~27, 442의5(지산연립), 442의23~25, 443, 444의7.38, 755의1.4.11.17.18, 756의1~16, 756-3(문화연립), 757의1~8, 758의37~51, 783의4, 755의1, 759의2, 444의1~6,8~37,39~41
	8	1	63의 27, 78의 8
		2	406의 1
		3	40의 1
		4	63의 11, 63의70~74, 63의 134, 63의140, 63의150, 75의11, 64의 30, 405의5
	9	1	427의 12
		2	427의 1
		3	427의 16
		4	430의 4~22, 534의 19, 434의 20, 435의 5~27
	10	1	69의 2 현대아파트 101동 전체
		2	69의 2 현대아파트 102동 전체
		3	69의 2 현대아파트 103동 전체
	11	1	69의 2 현대아파트 104동 전체
		2	69의 2 현대아파트 105동 전체
		3	69의 2 현대아파트 106동 전체, 상가

동명	통	반	관 할 구 역
수송동	12	1	33의 1 수송동제일아파트 101동 1~3호, 상가
		2	33의 1 수송동제일아파트 101동 4~6호
		3	33의 1 수송동제일아파트 101동 7~8호
		4	33의 1 수송동제일아파트 102동 1~4호
	13	1	33의 1 수송동제일아파트 102동 5~7호
		2	33의 1 수송동제일아파트 102동 8~11호
		3	33의 1 수송동제일아파트 102동 12~13호
		4	33의 1 수송동제일아파트 102동 14~16호
	14	1	33의 1 수송동제일아파트 103동 1~4호
		2	33의 1 수송동제일아파트 103동 5~8호
		3	33의 1 수송동제일아파트 103동 9~12호
		4	33의 1 수송동제일아파트 103동 13~16호
	15	1	33의 1 수송동제일아파트 104동 1~3호
		2	33의 1 수송동제일아파트 104동 4~6호
		3	33의 1 수송동제일아파트 104동 7~9호
		4	33의 1 수송동제일아파트 104동 10~12호
	16	1	656 동영임대아파트 101동 전체, 상가
		2	656 동영임대아파트 102동 전체
미장동	17	1	380의 9~22, 381의 67~120
		2	381의 1~13, 54~58, 69, 381의 27, 35, 382의 1~30, 383, 384의 1~5
		3	399의 1~10, 400, 401, 402의 1~4, 404~406, 410, 413~418, 52의 32, 270, 389, 394의 1~4, 395의 3~47
		4	17의 11, 18의 15, 433, 445, 450, 457, 549, 563, 579, 582, 585, 617, 51의 56, 52의 24~30, 51의 2~999, 49, 61의 20, 62의 43, 493, 494, 532, 289의 19 ~ 329의 1, 산62의 1~87의 2, 29의 1
	18	1	52의 1 예그린아파트 101동 101 ~ 1504호
		2	52의 1 예그린아파트 101동 105 ~ 1508호
		3	52의 1 예그린아파트 102동 101 ~ 1304호
		4	52의 1 예그린아파트 102동 105 ~ 1007호

동명	통	반	관 할 구 역
미장동	19	1	53의 1 파인빌아파트 101동, 상가
		2	53의 1 파인빌아파트 102동
		3	53의 1 파인빌아파트 103동
	20	1	53의 1 파인빌아파트 104동
		2	53의 1 파인빌아파트 105동
	21	1	51의 1 파인빌2차아파트 201동 전체, 상가
		2	51의 1 파인빌2차아파트 202동 전체
		3	51의 1 파인빌2차아파트 203동 1~4호
		4	51의 1 파인빌2차아파트 203동 5~8호
	22	1	55의 5 미장코아루아파트 101동 전체, 상가
		2	55의 5 미장코아루아파트 102동 전체
		3	55의 5 미장코아루아파트 103동 전체
		4	55의 5 미장코아루아파트 104동 전체
		5	55의 5 미장코아루아파트 105동 전체
수송동	23	1	904 동신아파트 101동 101~1504호
		2	904 동신아파트 101동 105~1508호
		3	904 동신아파트 102동 101~1504호
		4	904 동신아파트 102동 105~1508호
		5	904 동신아파트 103동 101~1506호
	24	1	904 동신아파트 104동 101~1504호
		2	904 동신아파트 104동 105~1508호
		3	904 동신아파트 105동 101~1504호
		4	904 동신아파트 105동 105~1508호
		5	904 동신아파트 106동 101~1503호
		6	904 동신아파트 106동 101~1506호, 동신상가

동명	통	반	관 할 구 역
지곡동	25	1	487~491
		2	492~496
		3	497~501
		4	502~506
	26	1	507~510
		2	511~514
		3	515~518
		4	519~522
	27	1	523~529
		2	530~536
		3	537~543
		4	544~550
	28	1	551~554
		2	555~559
		3	560~563
		4	564~568
	29	1	251, 252, 310, 363 ~ 374, 392 ~ 395, 401 ~ 409, 431 ~ 434
		2	43 ~ 50, 70, 80, 93, 94, 164, 194, 353, 12, 27
		3	81 ~ 83, 89, 93, 143, 250, 901, 149-6
		4	289의19 ~ 329의1, 산62의1 ~ 87의2, 29의1
	30	1	158의 1 은파코아루아파트 101동, 상가
		2	158의 1 은파코아루아파트 102동
		3	158의 1 은파코아루아파트 103동
		4	158의 1 은파코아루아파트 104동
	31	1	158의 1 은파코아루아파트 105동
		2	158의 1 은파코아루아파트 106동
		3	158의 1 은파코아루아파트 107동
		4	158의 1 은파코아루아파트 108동
		5	158의 1 은파코아루아파트 109동

동명	통	반	관 할 구 역
지곡동	32	1	42의 5 도현해나지오아파트 101동 101호~1404호
		2	42의 5 도현해나지오아파트 101동 105호~1508호
		3	42의 5 도현해나지오아파트 102동 101호~1504호
		4	42의 5 도현해나지오아파트 102동 105호~1508호
	33	1	42의 5 도현해나지오아파트 103동 101호~1504호
		2	42의 5 도현해나지오아파트 103동 105호~1508호
		3	42의 5 도현해나지오아파트 104동 101호~1504호
		4	42의 5 도현해나지오아파트 104동 105호~1508호, 상가
수송동	34	1	829의 2 수송아이파크 101동
		2	829의 2 수송아이파크 102동
		3	829의 2 수송아이파크 103동
		4	829의 2 수송아이파크 104동, 상가
		5	829의 2 수송아이파크 105동
	35	1	829의 2 수송아이파크 106동
		2	829의 2 수송아이파크 107동
		3	829의 2 수송아이파크 108동
		4	829의 2 수송아이파크 109동
	36	1	885의 1 한라비발디 1단지 아파트 101동, 상가
		2	885의 1 한라비발디 1단지 아파트 102동
		3	885의 1 한라비발디 1단지 아파트 103동
		4	885의 1 한라비발디 1단지 아파트 104동
	37	1	885의 3 한라비발디 2단지 아파트 201동, 상가
		2	885의 3 한라비발디 2단지 아파트 202동
		3	885의 3 한라비발디 2단지 아파트 203동
		4	885의 3 한라비발디 2단지 아파트 204동
	38	1	885의 3 한라비발디 2단지 아파트 205동
		2	885의 3 한라비발디 2단지 아파트 206동
	39	1	885의 3 한라비발디 2단지 아파트 207동
		2	885의 3 한라비발디 2단지 아파트 208동

동명	통	반	관 할 구 역
수송동	40	1	812 군산수송동제일오투그란데 1단지 301동 , 상가
		2	812 군산수송동제일오투그란데 1단지 302동
		3	812 군산수송동제일오투그란데 1단지 303동
		4	812 군산수송동제일오투그란데 1단지 304동
		5	812 군산수송동제일오투그란데 1단지 305동
	41	1	812 군산수송동제일오투그란데 1단지 306동
		2	812 군산수송동제일오투그란데 1단지 307동
		3	812 군산수송동제일오투그란데 1단지 308동
		4	812 군산수송동제일오투그란데 1단지 309동
		5	812 군산수송동제일오투그란데 1단지 310동
	42	1	812의1 군산수송동제일오투그란데 2단지 501동
		2	812의1 군산수송동제일오투그란데 2단지 502동, 상가
		3	812의1 군산수송동제일오투그란데 2단지 503동
		4	812의1 군산수송동제일오투그란데 2단지 504동
		5	812의1 군산수송동제일오투그란데 2단지 505동
		6	812의1 군산수송동제일오투그란데 2단지 506동
	43	1	812의1 군산수송동제일오투그란데 2단지 507동
		2	812의1 군산수송동제일오투그란데 2단지 508동
		3	812의1 군산수송동제일오투그란데 2단지 509동
		4	812의1 군산수송동제일오투그란데 2단지 510동
		5	812의1 군산수송동제일오투그란데 2단지 511동
		6	812의1 군산수송동제일오투그란데 2단지 512동
미장동	44	1	473 수송공원삼성쉐르빌 101동, 상가
		2	473 수송공원삼성쉐르빌 102동
		3	473 수송공원삼성쉐르빌 103동
		4	473 수송공원삼성쉐르빌 104동
		5	473 수송공원삼성쉐르빌 105동
	45	1	473 수송공원삼성쉐르빌 106동
		2	473 수송공원삼성쉐르빌 107동
		3	473 수송공원삼성쉐르빌 108동
		4	473 수송공원삼성쉐르빌 109동
		5	473 수송공원삼성쉐르빌 110동

동명	통	반	관 할 구 역
수송동	46	1	830의 1 세영리첼아파트 101동, 상가
		2	830의 1 세영리첼아파트 102동 101~2003호
		3	830의 1 세영리첼아파트 102동 104~2005호
		4	830의 1 세영리첼아파트 103동
	47	1	830의 1 세영리첼아파트 104동
		2	830의 1 세영리첼아파트 105동
		3	830의 1 세영리첼아파트 106동
		4	830의 1 세영리첼아파트 107동
	48	1	830의 1 세영리첼아파트 108동
		2	830의 1 세영리첼아파트 109동 101~2003호
		3	830의 1 세영리첼아파트 109동 104~2006호
		4	830의 1 세영리첼아파트 110동
	49	1	830의 1 세영리첼아파트 111동
		2	830의 1 세영리첼아파트 112동 201~2002호
		3	830의 1 세영리첼아파트 112동 103~2004호
		4	830의 1 세영리첼아파트 113동
수송동	50	1반	829-1 수송2차오투그란데 701동 전체, 상가
		2반	829-1 수송2차오투그란데 702동 전체
		3반	829-1 수송2차오투그란데 703동 전체
		4반	829-1 수송2차오투그란데 704동 전체
		5반	829-1 수송2차오투그란데 705동 1~3호
		6반	829-1 수송2차오투그란데 705동 4~6호
	51	1반	829-1 수송2차오투그란데 706동 1~3호
		2반	829-1 수송2차오투그란데 706동 4~6호
		3반	829-1 수송2차오투그란데 707동 1~3호
		4반	829-1 수송2차오투그란데 707동 4~6호
		5반	829-1 수송2차오투그란데 708동 1~3호
		6반	829-1 수송2차오투그란데 708동 4~6호

동 명	통	반	관 할 지 번
미장동	52	1반	476 미장휴먼시아 101동 1~4호
		2반	476 미장휴먼시아 101동 5~8호
		3반	476 미장휴먼시아 102동 1~4호
		4반	476 미장휴먼시아 102동 5~8호
		5반	476 미장휴먼시아 114동 1~4호
		6반	476 미장휴먼시아 114동 5~8호
	53	1반	476 미장휴먼시아 103동 전체,상가
		2반	476 미장휴먼시아 104동 전체
		3반	476 미장휴먼시아 107동 1~4호
		4반	476 미장휴먼시아 107동 5~8호
		5반	476 미장휴먼시아 108동 1~3호
		6반	476 미장휴먼시아 108동 4~6호
	54	1반	476 미장휴먼시아 105동 1~4호
		2반	476 미장휴먼시아 105동 5~8호
		3반	476 미장휴먼시아 106동 1~4호
		4반	476 미장휴먼시아 106동 5~8호
		5반	476 미장휴먼시아 109동 1~4호
		6반	476 미장휴먼시아 109동 5~8호
	55	1반	476 미장휴먼시아 110동 1~4호
		2반	476 미장휴먼시아 110동 5~8호
		3반	476 미장휴먼시아 111동 1~3호
		4반	476 미장휴먼시아 111동 4~6호
		5반	476 미장휴먼시아 112동 전체
		6반	476 미장휴먼시아 113동 전체
동계	55	234	

동명	통	반	관 할 구 역
소룡동	1	1	1019의 1
		2	1019의 1
		3	1019의 42
		4	1019의 44, 46
		5	1019의 6, 45
	2	1	1019의 6, 7, 8, 9, 23, 29, 43, 1015의 1, 1016~1018, 1019의 2, 24, 25, 27
		2	1021의 7~11, 1020의 2~9, 산7의 1, 1021의 17, 26~33, 1024의 34, 1048의 18
		3	1021의 3, 15, 19~25, 1024의 25~30, 32~33, 36, 39, 44~45, 47~51, 59, 1048의 11, 1021의 13, 14, 1022의 6~12 1024의 17~24, 38, 54, 55, 61, 64, 65, 71~76, 1019의 10, 13, 17, 18, 1024, 1024의 1, 4, 6, 8, 9, 16, 41, 42, 58, 61
	3	1	1047의 3, 7, 30, 31, 1052의 8, 10, 11, 1053
		2	1052의 2~11, 1053, 1050의 7, 8
		3	1065, 1066의 1, 2, 1067의 1, 2, 1068, 1069의 1, 1071의 3, 산121의 1
		4	1063, 1063의 1, 4, 5~11, 13, 14, 1064, 1388의 54~59, 산122의 1
	4	1	1393의 24, 1393의 119~133, 1393의 158, 1474의 1, 3, 4
		2	1393의 24~26, 137, 138
		3	1393의 3, 8, 9, 52~150
		4	1393의 3, 78, 84, 86, 148, 150, 1475의 9, 1476의 1, 2, 1477의 3
	5	1	1377의 3, 4, 8, 10, 1478의 1, 2, 1482의 1~3, 1483, 1484의 1, 2
		2	1379의 2, 3, 1382의 1, 2, 1383의 4, 5, 7, 12~14
		3	127의 1, 1349~1351, 1355, 1356, 1377, 1379, 1380, 1383, 1393, 1394, 1459, 1479, 1480, 1486
		4	1344, 1346, 1347의 1, 1348의 2~5, 산127의 1, 19, 1435, 1433, 1361의 1, 5, 1366의 1, 1367의 1, 1367의 4, 1469, 1363, 1410, 산 150, 산125
		5	1347의 12 나우하우츠아파트 101~609호
		6	1347의 12 나우하우츠아파트 701~1504호

동명	통	반	관 할 구 역
소룡동	6	1	806~808, 792~796, 776~791, 801~805
		2	837 남전연립1차 가동
		3	837 남전연립1차 나동
	7	1	863 남전연립2차 가, 나동 858~866, 853~855
		2	867~897
		3	900~912
		4	1~597의1, 676~689, 913~922, 1581의1~1671
	8	1	857 서해그린아파트 101동 101~1506
		2	857 서해그린아파트 101동 107~1014
		3	857 서해그린아파트 102동 101~1506
		4	857 서해그린아파트 102동 107~1512호, 상가
	9	1	1388의 1, 8~16, 1391의 1, 2, 4, 1392의 17, 147의 13, 14, 72
		2	1388의 17~32, 60, 61, 1391의 2, 3, 6~11
		3	1388의 33~53, 68~71, 79~82
		4	1386의 5 진성연립주택, 1388의 76 장민연립주택, 1388의 4~6, 62~67, 72~74, 76~78, 83, 84, 1392의 8, 9, 14, 24, 산123의 23, 1393의 6, 14, 22, 108, 111, 162, 163
		5	1386의 6, 1392의 11, 12, 14~16, 20, 1393의 1, 14, 108, 112~117, 154, 155, 1473의 14~19, 산123의 25
	10	1	1323의 13 동아아파트 101동 101~711호
		2	1323의 13 동아아파트 101동 801~1311호
		3	1323의 13 동아아파트 102동 101~711호
		4	1323의 13 동아아파트 102동 801~1210호

동명	통	반	관 할 구 역
소룡동	11	1	1323의 13 동아아파트 103동 101~1505호
		2	1323의 13 동아아파트 103동 106~1509호
		3	1323의 13 동아아파트 105동 101~1505호
		4	1323의 13 동아아파트 105동 106~1509호
	12	1	1323의 13 동아아파트 106동 101~1502호
		2	1323의 13 동아아파트 106동 103~1505호
		3	1323의 13 동아아파트 106동 106~1507호
		4	1323의 13 동아아파트 106동 108~1509호
		5	1323의 13 동아아파트 107동 101~1502호
		6	1323의 13 동아아파트 107동 103~1505호
		7	1323의 13 동아아파트 107동 106~1507호, 상가
	13	1	1010 성원상떼빌@ 101동 101~1508
		2	1010 성원상떼빌@ 102동 101~1508
		3	1010 성원상떼빌@ 103동 101~1506
	14	1	1010 성원상떼빌@ 104동 101~1506
		2	1010 성원상떼빌@ 105동 101~1509
		3	1010 성원상떼빌@ 106동 101~1509
	15	1	1348의 18 금강골드빌라 101동, 101~1008호
		2	1348의 18 금강골드빌라 102동, 101~906호
		3	1348의 18 금강골드빌라 103동, 101~808호
		4	1348의 18 금강골드빌라 104동, 101~808호
		5	1348의 18 금강골드빌라 105동, 101~804호

동명	통	반	관 할 구 역
소룡동	16	1	1531 삼진골드빌라, 1531~1 서해빌라2차, 1532, 1533
		2	1534, 1534~3 소망아트빌라, 1535, 1535~5 신흥파크빌라
		3	1527~1530, 1528~7 소룡빌라 가동, 1528~17 소룡빌라 나동
		4	1525, 1526, 1536, 1537
오식도동	17	1	507~508의1, 656의1~666의6
		2	661~666의8
		3	667의1~682
		4	683의1~700
		5	813~816의7, 818의1~819의4, 832의1~835의8, 840
비응도동	18	1	비응도일원
소룡동	19	1	1552의 4 명성주택 가동
		2	1551의 4 명성주택 나, 다동
		3	1551의 1, 2, 155의 3, 평화아파트, 1550, 1539
		4	1538, 1553~1558
	20	1	1386의 10 진흥아파트 3동 101~1004호, 1102~1304호
		2	1386의 10 진흥아파트 3동 105~1308호
		3	1386의 10 진흥아파트 5동 101~1210호
		4	1386의 10 진흥아파트 6동, 7동
	21	1	1385 이화아파트 101동 101~612호
		2	1385 이화아파트 102동 101~600호
		3	1349의 26 이화아파트 103동 101~612호
	22	1	1560의 2 신흥무지개 101동
		2	1560의 2 신흥무지개 102동
		3	1561의 1 그린아파트 가동
		4	1561의 1 그린아파트 나동
		5	1559~1570

동명	통	반	관 할 구 역
소룡동	23	1	1386의 10 진흥아파트 1동 101~1204호
		2	1386의 10 진흥아파트 1동 104~1308호
		3	1386의 10 진흥아파트 2동 101~1306호
		4	1386의 10 진흥아파트 2동 107~1310호
	24	1	836 동아연립 가, 나동
		2	836 동아연립 다, 라동
		3	834 현대연립 가동
		4	834 현대연립 나동, 819~835
	25	1	755 신도시시티빌 101동 101~417호
		2	755 신도시시티빌 101동 501~817호
		3	755 신도시시티빌 101동 901~1317호
		4	755 신도시시티빌 101동 1401~1817호
	26	1	755 신도시시티빌 102동 101~324호
		2	755 신도시시티빌 102동 401~724호
		3	755 신도시시티빌 102동 801~1024호
	27	1	1542~1546, 1546~3 서해아트빌라
		2	1541, 1547, 1547~4 예그린아파트
		3	1540, 1548, 1548~9 삼성아파트 1549
		4	1571~1574
	28	1	755 신도시시티빌 102동 1101~1324호
		2	755 신도시시티빌 102동 1401~1624호
		3	755 신도시시티빌 102동 1701~1924호
	29	1	663 소룡동제이파크아파트 201동 101~1206
		2	663 소룡동제이파크아파트 202동 101~1206
		3	663 소룡동제이파크아파트 203동 101~1206

동명	통	반	관 할 구 역
소룡동	30	1	663 소룡동제이파크아파트 204동 101~1208
		2	663 소룡동제이파크아파트 205동 101~1206
		3	663 소룡동제이파크아파트 205동 107~1212
	31	1	663 소룡동제이파크아파트 206동 101~1205
		2	663 소룡동제이파크아파트 206동 106~1210
		3	663 소룡동제이파크아파트 207동 101~1205
		4	663 소룡동제이파크아파트 207동 106~1210
	32	1	663 소룡동제이파크아파트 208동 101~1208
		2	663 소룡동제이파크아파트 209동 101~1204
		3	663 소룡동제이파크아파트 209동 105~1209
		4	663 소룡동제이파크아파트 210동 101~1206
오식도동	33	1	592의1~593의8, 596의1~604의5
		2	594의1~595의5, 604의6~608의5
		3	609의2~617의14, 622의1~623의16
		4	618의1~621의6, 624의1~625의5
		5	500의1~506, 509의1~515의1, 701, 805의1~5, 806의1~4, 812~812의1
	34	1	626~628의17, 631~635의7
		2	629의2~630의4, 636의4~640의6
		3	641~645의13, 652의1~653
		4	646의2~651의5, 654~655
		5	849~884의10, 887~897, 904~1005
동계	34	136	

동명	통	반	관 할 구 역
산북동	1	1	3616 부향하나로1차아파트 1~3층
		2	3616 부향하나로1차아파트 4~6층
		3	3616 부향하나로1차아파트 7~9층
		4	3616 부향하나로1차아파트 10~12층
		5	3616 부향하나로1차아파트 13~15층
		6	3602-4 부향하나로2차아파트 1~3층
		7	3602-4 부향하나로2차아파트 4~6층
		8	3602-4 부향하나로2차아파트 7~8층
	2	1	3637-5 부향하나로4차아파트 1~3층
		2	3637-5 부향하나로4차아파트 4~5층
		3	3637-5 부향하나로4차아파트 6~7층
		4	3637-5 부향하나로4차아파트 8~9층
		5	3637-5 부향하나로4차아파트 10~11층
		6	3637-5 부향하나로4차아파트 12~13층
		7	3637-5 부향하나로4차아파트 14~15층
	3	1	3589 부향하나로5차아파트 1~3층
		2	3589 부향하나로5차아파트 4~5층
		3	3589 부향하나로5차아파트 6~7층
		4	3589 부향하나로5차아파트 8~9층
		5	3589 부향하나로5차아파트 10~11층
		6	3589 부향하나로5차아파트 12~13층
		7	3589 부향하나로5차아파트 14~15층

동명	통	반	관 할 구 역
산북동	4	1	3538 코오롱아파트 101동 101 ~ 1404호
		2	3538 코오롱아파트 101동 105 ~ 1409호
		3	3538 코오롱아파트 102동 101 ~ 1304호
		4	3538 코오롱아파트 102동 105 ~ 1310호
		5	3538 코오롱아파트 103동 101 ~ 1204호
		6	3538 코오롱아파트 103동 105 ~ 1209호
	5	1	3551-1 산북시영1차아파트 101동
		2	3551-1 산북시영1차아파트 102동
		3	3551-1 산북시영1차아파트 103동
		4	3551-1 산북시영1차아파트 104동
		5	3551-1 산북시영1차아파트 105동
		6	3551-1 산북시영1차아파트 106동
	6	1	3611~3618(부향1차@제외)
		2	3620~3628(부향4차@제외)
		3	3629~3642
		4	180~189, 290~291, 320~322

동명	통	반	관 할 구 역
개사동	7	1	190, 605, 672의 3 ~ 672의 39, 1126의 3
		2	672의 43 ~ 672-93, 855-10,11, 1123~1129
		3	509 ~ 598
		4	601 ~ 672, 972
	8	1	903의 1 ~ 985의 4
		2	986 ~ 1056의 3
산북동	9	1	3542-2 청소년근로자아파트 가동
		2	3542-2 청소년근로자아파트 나동
		3	3540-1~3542 (주공A 제외)
	10	1	70의23~174의 3, 1219의4
		2	1212의 2 ~ 1304의 1
		3	3529~3534, 3548~3550
	11	1	3551 시영2차아파트 201동 1~4층
		2	3551 시영2차아파트 201동 5~8층
		3	3551 시영2차아파트 201동 9~13층
		4	3551 시영2차아파트 202동
		5	3551 시영2차아파트 203동
		6	3551 시영2차아파트 204동
	12	1	3536의 1 서해제일A 101~410호
		2	3536의 1 서해제일A 501~710호
		3	3535~3537 (성일맨션 포함)

동명	통	반	관 할 구 역
산북동	13	1	355~403, 427~436, 476~480, 487~493, 927, 928, 505-1, 500~502, 505-7~9, 505-42,57,62, 583-1, 584-1~3, 585, 586-1, 567, 588, 590, 591-1,593-1, 594, 592-1, 596-1, 597-1, 598-2, 599-1,4,5, 595, 593,
		2	365의 21 ~ 400의 1, 451 ~ 494
		3	505의 1, 922 ~ 984
		4	1752의 3 ~ 1761의 9
	14	1	536-5~582, 592-3, 597, 600-658, 692-714
		2	659-691
		3	516~530, 715~780, 784-1, 819-1, 782, 783
	15	1	505-19, 505-24번지내 상가
		2	505-19, 505-24번지내 아파트, 주택, 연립
	16	1	487, 494, 504 ~ 505
		2	775-7, 776-2, 785, 802~818, 821~840
		3	790~800, 880-13, 787-6~9,3, 786-5, 788-1, 2953, 2954, 3164~3167,
		4	868~871-1, 871-7, 872-5~12, 877-6, 879
		5	841~ 867
	17	1	871, 871-5, 872~872-3, 873~876, 922-120, 121, 22, 69, 75, 90, 922-79~81
		2	880-17, 880-18, 878-5, 881~909, 910-3, 911-3, 915-4, 917-3, 917-6
		3	916-7, 917-1, 918~921, 922-2~7, 922-15,17,23, 922-25~28, 922-31~46, 922-52~55, 922-59,82,93,98,115,922-125~127, 137, 916-7, 917-1, 918~921, 931-2,8, 941-10,13,22,943-13, 945-15,2, 946-1, 947-1,3
		4	923~926, 922-8~13, 922-18~21, 922-30,48,49,50, 922-60~63, 922-66~68,77,78 922-125, 922-114

동명	통	반	관 할 구 역
산북동	18	1	1034 ~ 1527의 3, 1545의 2
		2	1529 ~ 1643
	19	1	3546의 5 성일아파트 101~411호
		2	3546의 5 성일아파트 501~710호
		3	3546의 5 성일아파트 801~1001호
		4	산37의 2 축협아파트, 3543~3547
	20	1	1925 ~ 1937의 5, 1938의 20, 2906
		2	1938 ~ 1947의 6
	21	1	1060 ~ 1069의 20, 1925의 13
		2	1073 ~ 1876의 6
	22	1	1622 ~ 1638의 1
		2	1631의 1, 1639의 2 ~ 1656
		3	1057, 1661-1, 1161-6, 1161-3, 산89
	23	1	1067의 1 ~ 1835, 3469, 산104의 1
		2	1838의 1~1872의 6, 3469~3469의 2
		3	102, 1079, 1115~1119, 1983
	24	1	2564 ~ 2576, 2628의 1
		2	2613의 1~2632, 2787~2797, 2846~2847
	25	1	2544의 1~2541, 2568, 2625, 2641, 2642
		2	2690 ~ 2784의 2, 2787, 2794, 3031
		3	2784의 3 ~ 2876

동명	통	반	관 할 구 역
산북동	26	1	2645의 1 ~ 2764, 2764의 2, 2871의 2
		2	2764의 1 ~ 2881
		3	2412 ~ 2422, 2064
		4	2532 ~ 2541의 3
	27	1	3542 산북주공아파트 205호
		2	3542 산북주공아파트 206호
		3	3542 산북주공아파트 207호
		4	3542 산북주공아파트 208호
		5	3542 산북주공아파트 201호
		6	3542 산북주공아파트 202호
		7	3542 산북주공아파트 203호
		8	3542 산북주공아파트 204호
	28	1	개사동 707 ~ 717
		2	산북동 2968의 3 ~ 2995, 3150, 3153
		3	산북동 3120 ~ 3130, 3311
	29	1	3542 주공아파트 101동
		2	3542 주공아파트 102동
		3	3542 주공아파트 103동
		4	3542 주공아파트 104동
		5	3542 주공아파트 105동
		6	3542 주공아파트 107동

동명	통	반	관 할 구 역
산북동	29	7	3542 주공아파트 111동
		8	3542 주공아파트 106동
		9	3542 주공아파트 108동
		10	3542 주공아파트 109동
		11	3542 주공아파트 110동
	30	1	893-6,15 ,2467의 2 ~ 2488의 1
	31	1	797-3, 2493 ~ 2719의 3
		2	2925 ~ 2992의 1
	32	1	신관동 746 ~ 779의 3
		2	신관동 769의 2, 산북동 781-4, 786-7, 787-4, 788-4,3,10, 789, 791-6, 789-3,5, 790-7, 3374의 1 ~ 3381의 1
		3	신관동 788의 2 ~ 793의 2, 개사동 679의 1 ~ 799의 3 산북동 3394 ~ 3395의 1
개사동	33	1	신관동 723의 10 ~ 920, 개사동 1176 ~ 1176의 3
		2	개사동 519 ~ 563의 24
산북동	34	1	3579-1 대명임대아파트 1~2층
		2	3579-1 대명임대아파트 3~4층
		3	3579-1 대명임대아파트 5~6층
		4	3579-1 대명임대아파트 7~8층
		5	3579-1 대명임대아파트 9~10층
		6	3579-1 대명임대아파트 11~12층
		7	3579-1 대명임대아파트 13~14층
		8	3579-1 대명임대아파트 15~17층, 산북 3579 ~ 3581번지블럭

동명	통	반	관 할 구 역
산북동	35	1	3540 금강파크아파트 가동
		2	3540 금강파크아파트 나동
		3	3540 금강파크아파트 다동
		4	3540 금강파크아파트 라동
내초동	36	1	2 ~ 20
		2	21 ~ 30의 8
		3	30, 31의2 ~ 200, 산42의 1
산북동	37	1	3571~3575
		2	3576~3593
		3	3594~3600
		4	3601~3607(부향2차@제외)
	38	1	3554~3559
		2	3556-1(우리아파트)
		3	3560-1(하늘가2차@)
		4	3562~3568
동계	38	155	
동 총계	434	1,894	

신·구조문 대조표

□ 읍·면

현				개			
행				정			
읍 면	분 리	반	관할구역	읍 면	분 리	반	관할구역
개정면	율북		(생 략)	개정면			(현행과 같음)
〃	〃		(생 략)	〃			〃
〃	신장산		(생 략)	〃			〃
〃	장산	1	원장산	〃			일부지역 문화로 분리
〃	장산	2	샛터	〃			(현행과 같음)
〃			<신설>	〃	문화	1	문화1구
			<신설>	〃	문화	2	문화2구
〃	동화		(생 략)	〃			(현행과 같음)
〃	〃		(생 략)	〃			〃
〃	신흥		(생 략)	〃			〃
면계	27	68		면계	28	70	

□ 동

현 행				개 정 안			
동명	통	반	관할지번	동명	통	반	관할지번
수송동	1	1	33의18, 34의1~8, 444의1~6,8~37,39~41,473의 2.8.9,479,481,514의1~12,658의 15~39,729,747,755의3.5	수송동	1	1	33의18, 34의1~8, <7통으로>473의2.8.9,479, 481,514의1~12,658의15~39, 729,747,755의3.5
		2	798~800, 802~810			2	798의3~800, 802~810
		3	(생 략)			3	(현행과 같음)
		4	827~828, 831~832, 834~844, 846~850		2	1	827~828, 831~832, 834~844, 846~850
		5	852~876, 879, 882~884			2	852~876, 879, 882~884
	2~4		(생 략)		3~5		(현행과 같음)
	5	1~2	(생 략)			6	1~2 (현행과 같음)
		3	784, 786~787, 789~795, 798(OCI)기숙사		7	3	784, 786~787, 789~795, 798(OCI)기숙사 750의3~9, 798의1~2
	6	1~3	(생 략)			1~3	(현행과 같음)
		4	430의4~29, 434의19, 435의5~27, 442의5(자산연립), 442의23~25, 443, 444의7.38, 755의1.4.11.17.18, 756의1~16, 756-3(문화연립), 757의1~8, 758의37~51, 783의4,		8~11	4	430의4~29, 434의19, 435의5~27, 442의5(자산연립), 442의23~25, 443, 444의7.38, 755의1.4.11.17.18, 756의1~16, 756-3(문화연립), 757의1~8, 758의37~51, 783의4, 444의1~ 6,8~37,39~41,755의1,759의2
	7~10		(생 략)				(현행과 같음)
	11	1	33의1 수송동제일아파트 101동 1~3호		12	1	33의1 수송동제일아파트 101동 1~3호, 상가
		2~4	(생 략)			2~4	(현행과 같음)
	12~13		(생 략)		13~14		(현행과 같음)
	14	1	33의1 수송동제일아파트 104동 1~3호,상가			1	33의1 수송동제일아파트 104동 1~3호
		2~4	(생 략)		15	2~4	(현행과 같음)
	15		(생 략)				(현행과 같음)
미장동	16~21		(생 략)	미장동	17~22		(현행과 같음)
수송동	22~23		(생 략)	수송동	23~24		(현행과 같음)
지곡동	24~32		(생 략)	지곡동	25~33		(현행과 같음)
수송동	33~42		(생 략)	수송동	34~43		(현행과 같음)
미장동	43~44		(생 략)	미장동	44~45		(현행과 같음)
수송동	45~48		(생 략)	수송동	46~49		(현행과 같음)

현행				개정안			
동명	통	반	관할지번	동명	통	반	관할지번
수송동			<신설>	수송동	50	1	829-1 수송2차오투그란데 701동 전체, 상가
			<신설>			2	829-1 수송2차오투그란데 702동 전체
			<신설>			3	829-1 수송2차오투그란데 703동 전체
			<신설>			4	829-1 수송2차오투그란데 704동 전체
			<신설>			5	829-1 수송2차오투그란데 705동 1~3호
			<신설>		51	6	829-1 수송2차오투그란데 705동 4~6호
			<신설>			1	829-1 수송2차오투그란데 706동 1~3호
			<신설>			2	829-1 수송2차오투그란데 706동 4~6호
			<신설>			3	829-1 수송2차오투그란데 707동 1~3호
			<신설>			4	829-1 수송2차오투그란데 707동 4~6호
			<신설>			5	829-1 수송2차오투그란데 708동 1~3호
			<신설>			6	829-1 수송2차오투그란데 708동 4~6호
미장동			<신설>	미장동	52	1	476 미장휴먼시아 101동 1~4호, 상가
			<신설>			2	476 미장휴먼시아 101동 5~8호
			<신설>			3	476 미장휴먼시아 102동 1~4호
			<신설>			4	476 미장휴먼시아 102동 5~8호
			<신설>			5	476 미장휴먼시아 114동 1~4호
			<신설>			6	476 미장휴먼시아 114동 5~8호
			<신설>		53	1	476 미장휴먼시아 103동 전체
			<신설>			2	476 미장휴먼시아 104동 전체
			<신설>			3	476 미장휴먼시아 107동 1~4호
			<신설>			4	476 미장휴먼시아 107동 5~8호
			<신설>			5	476 미장휴먼시아 108동 1~3호
			<신설>			6	476 미장휴먼시아 108동 4~6호
			<신설>		54	1	476 미장휴먼시아 105동 1~4호
			<신설>			2	476 미장휴먼시아 105동 5~8호
			<신설>			3	476 미장휴먼시아 106동 1~4호
			<신설>			4	476 미장휴먼시아 106동 5~8호
			<신설>			5	476 미장휴먼시아 109동 1~4호
			<신설>			6	476 미장휴먼시아 109동 5~8호
			<신설>		55	1	476 미장휴먼시아 110동 1~4호
			<신설>			2	476 미장휴먼시아 110동 5~8호
			<신설>			3	476 미장휴먼시아 111동 1~3호
			<신설>			4	476 미장휴먼시아 111동 4~6호
			<신설>			5	476 미장휴먼시아 112동 전체
			<신설>			6	476 미장휴먼시아 113동 전체
동계	48	198		동계	55	234	

현행				개정안			
동명	통	반	관할지번	동명	통	반	관할지번
소룡동	1~6		(생략)	소룡동	1~6		(현행과 같음)
	7	1~3	(생략)		7	1~3	(현행과 같음)
		4	<u>913 ~ 922</u>			4	<u>1~597의1, 676~689, 913 ~ 922, 1581의1~1671</u>
	8~16		(생략)		8~16		(현행과 같음)
오식도동	<u>17</u>	<u>1</u>	<u>오식도일원</u>	오식도동	<u>17</u>	<u>1</u>	<u>507 ~ 508의1, 656의1 ~ 666의6</u>
						<u>2</u>	<u>661 ~ 666의8</u>
						<u>3</u>	<u>667의1 ~ 682</u>
						<u>4</u>	<u>683의1 ~ 700</u>
						<u>5</u>	<u>813 ~ 816의7, 818의1 ~ 819의4, 832의1 ~ 835의8, 840</u>
비응도동	18		(생략)	비응도동	18		(현행과 같음)
소룡동	19~32		(생략)	소룡동	19~32		(현행과 같음)
오식도동	<u>17</u>	<u>1</u>	<u>오식도일원</u>	오식도동	<u>33</u>	<u>1</u>	<u>592의1 ~ 593의8, 596의1 ~ 604의5</u>
						<u>2</u>	<u>594의1 ~ 595의5, 604의6 ~ 608의5</u>
						<u>3</u>	<u>609의2 ~ 617의14, 622의1 ~ 623의16</u>
						<u>4</u>	<u>618의1 ~ 621의6, 624의1 ~ 625의5</u>
						<u>5</u>	<u>500의1 ~ 506, 509의1 ~ 515의1, 701, 805의1 ~ 5, 806의1 ~ 4, 812 ~ 812의1</u>
					<u>34</u>	<u>1</u>	<u>626 ~ 628의17, 631 ~ 635의7</u>
						<u>2</u>	<u>629의2 ~ 630의4, 636의4 ~ 640의6</u>
						<u>3</u>	<u>641 ~ 645의13, 652의1 ~ 653</u>
						<u>4</u>	<u>646의2 ~ 651의5, 654 ~ 655</u>
						<u>5</u>	<u>849 ~ 884의10, 887 ~ 897, 904 ~ 1005</u>
동계	<u>32</u>	<u>122</u>		동계	<u>34</u>	<u>136</u>	

현행				개정안			
동명	통	반	관할지번	동명	통	반	관할지번
산북동	1~5		(생략)	산북동	1~5		(현행과 같음)
	<u>6</u>	<u>1</u>	<u>3571~3577, 3591~3598</u>		<u>6</u>	<u>1</u>	<u><37통으로>, 3611~3618</u> <u>(부항1차@제외)</u>
		<u>2</u>	<u>3600~3607, 3611~3618</u> <u>(부항1,2차@제외)</u>			<u>2</u>	<u><37통으로>, 3620~3628</u> <u>(부항4차@제외)</u>
		<u>3</u>	<u>3620~3642(부항4차@제외)</u>			<u>3</u>	<u>3629~3642</u>
		<u>4</u>	<u>180~189, 290~291,</u> <u>320~322</u>			<u>4</u>	<u>180~189, 290~291</u> <u>320~322</u>
개사동	7~8		(생략)	개사동	7~8		(현행과 같음)
산북동	9		(생략)	산북동	9		(현행과 같음)
	<u>10</u>	<u>1</u>	<u>70의23~174의3, 1219의4</u>		<u>10</u>	<u>1</u>	<u>70의23~174의3, 1219의 4</u>
		<u>2</u>	<u>1212의 2 ~ 1304의 1</u>			<u>2</u>	<u>1212의 2 ~ 1304의 1</u>
		<u>3</u>	<u>3529~3534, 3548~3550</u>			<u>3</u>	<u>3529~3534, 3548~3550</u>
		<u>4</u>	<u>3554~3568</u> <u>산북하늘가2차@(3560-1)</u>			<u>4</u>	<u><38통으로></u>
		<u>5</u>	<u>3556-1(우리아파트)</u>			<u>5</u>	<u><38통으로></u>
	11~32		(생략)		11~32		(현행과 같음)
개사동	33		(생략)	개사동	33		(현행과 같음)
산북동	34~36		(생략)	산북동	34~36		(현행과 같음)
산북동	<u>6</u>	<u>1</u>	<u>3571~3577, 3591~3598</u>	산북동	<u>37</u>	<u>1</u>	<u>3571~3575</u>
		<u>2</u>	<u>3600~3607(부항1,2차@제외)</u>			<u>2</u>	<u>3576~3593</u>
						<u>3</u>	<u>3594~3600</u>
						<u>4</u>	<u>3601~3607(부항2차@제외)</u>
	<u>10</u>	<u>4</u>	<u>3554~3568,</u> <u>산북하늘 가2차@ (3560-1)</u>		<u>38</u>	<u>1</u>	<u>3554~3559</u>
		<u>5</u>	<u>3556-1(우리아파트)</u>			<u>2</u>	<u>3556-1(우리아파트)</u>
						<u>3</u>	<u>산북하늘가2차@(3560-1)</u>
						<u>4</u>	<u>3562~3568</u>
동계	<u>36</u>	<u>149</u>		동계	<u>38</u>	<u>155</u>	

군산시 국제관계 명예자문대사 운영규칙안 입 법 예 고

군산시 공고 제 2011 - 1062호

「군산시 국제관계 명예자문대사 운영규칙」을 제정함에 있어 「군산시 자치법규안 입법예고에 관한 조례」 제4조제1항에 의하여 그 취지와 주요내용을 시민에게 미리 알려 의견을 듣고자 다음과 같이 공고합니다.

2011년 7월 1일

군 산 시 장

군산시 국제관계 명예자문대사 운영규칙 제정안 입법예고

1. 제정이유

「군산시 국제관계 명예자문대사 운영규칙」을 제정하여 국제외교 전문가에 대한 국제관계 업무 및 정책 자문을 통해 우리시 민·관·학의 국제화 수준 및 국제관계의 역량을 강화하고 글로벌경쟁력 향상의 토대를 마련하고자 함

2. 주요내용

가. 제정목적 : 제1조(목적)

○ 군산시 국제관계 명예자문대사의 위촉 및 운영에 필요한

사항을 정하여 군산시 국제교류 활성화 및 대외 통상활동
증진과 글로벌 군산 건설 및 세계화에 기여함을 목적으로 함

나. 군산시 국제관계 명예자문대사의 역할 : 제2조(임무)

- 1) 국제교류 업무(자매결연 등)
- 2) 우리시 공무원 및 지역주민의 글로벌 역량 증진
- 3) 대외경제 및 통상활동
- 4) 외국인 투자유치, 해외시장 개척활동
- 5) 해외 현지 및 국내에서 개최되는 각종 국제행사
- 6) 그 밖의 국제관계 증진 등을 위한 활동

다. 명예자문대사 위촉기준 : 제5조(위촉기준)

- 1) 미주, 유럽, 일본, 중국 등 주요국 거주 또는 근무경력이 있는 사람
- 2) 영어, 중국어, 일본어 등 외국어에 능통한 사람
- 3) 특히, 국제교류 및 투자유치, 해외시장개척 활동 등 우리시 차원의
지방외교 및 통상활동을 적극적으로 수행할 수 있는 사람

3. 의견제출

이 규칙제정안에 대하여 의견이 있는 단체나 개인은 2011년 7월 21일
까지 아래 사항을 기재한 의견서를 군산시장(참조:기획예산과장)에게
제출하여 주시기 바랍니다.

가. 의견 제출사항

1) 예고 사항에 관한 항목별 의견(찬성 및 반대의견과 이유)

2) 의견 제출자의 성명(단체인 경우 단체명과 대표자명), 주소 및 전화번호

나. 의견 제출할 곳 : 우)573-703 군산시 시청로 8(조촌동 888)

군산시청 기획예산과 (전화 : 063-450-6104, FAX : 063-452-8158)

다. 의견 제출방법 : 서면, 직접방문 가능

라. 기타 자세한 사항은 군산시청 기획예산과 담당자 김미숙
(전화 450-6104)에게 문의하여 주시기 바랍니다.

군산시 국제관계 명예자문대사 운영규칙 (案)

제1조(목적) 이 규칙은 군산시 국제관계 명예자문대사의 위촉 및 운영에 필요한 사항을 정하여 군산시 국제교류 활성화 및 대외 통상활동 증진과 글로벌군산 건설 및 세계화에 기여함을 목적으로 한다.

제2조(임무) 군산시 국제관계 명예자문대사 (이하 “명예자문대사”라 한다)는 군산시의 발전을 위하여 다음 각 호에 정하는 사항에 대하여 적극 자문한다.

1. 국제교류 업무(자매결연 등)
2. 우리시 공무원 및 지역주민의 글로벌 역량 증진
3. 대외경제 및 통상활동
4. 외국인 투자유치, 해외시장 개척활동
5. 해외 현지 및 국내에서 개최되는 각종 국제행사
6. 그 밖의 국제관계 증진 등을 위한 활동

제3조(위촉) 군산시장(이하 “시장”이라 한다)은 국제교류·대외통상 및 투자유치 등의 자문에 응할 수 있는 사람 중에서 재외공관장, 한국외교협회 등의 추천을 받아 명예자문대사로 위촉할 수 있다. 다만 시장이 필요시 직접 위촉할 수 있다.

제4조(임기) 명예자문대사의 임기는 2년으로 하되 연임 할 수 있다.

제5조(위촉기준) 시장은 다음 각 호의 기준에 적합한 사람을 종합적으로 검토하여 위촉한다.

1. 미주, 유럽, 일본, 중국 등 주요국 거주 또는 근무경력이 있는 사람
2. 영어, 중국어, 일본어 등 외국어에 능통한 사람
3. 특히, 국제교류 및 투자유치, 해외시장개척 활동 등 우리시 차원의 지방외교 및 통상활동을 적극적으로 수행할 수 있는 사람

제6조(해촉) 시장은 다음 각 호의 어느 하나에 해당 될 때에는 위촉기간 만료 전이라도 명예자문대사를 해촉할 수 있다.

1. 명예자문대사의 사망, 질병 등의 사유로 임무를 수행하기 어렵다고 인정될 때
2. 명예자문대사의 신분변동이나 본인이 사퇴를 원할 때
3. 그 밖의 제8조에 따라 품위손상 및 기타의 사유로 명예자문대사 유지가 부적당 하다고 인정될 때

제7조(실비보상) ① 명예자문대사는 무보수 명예직을 원칙으로 한다. 다만, 시장의 요청에 의한 각종 정보 및 자료수집, 국내외 현지 자문 활동 등 업무활동에 소요되는 경비에 대하여 “별표 1”의 기준에 의한 실비를 예산의범위에서 지급할 수 있다.

② 명예자문대사 실비보상 청구는 “별지 제1호 서식”에 의한다.

제8조(품위유지) 명예자문대사는 자문과 관련하여 금품을 요구하거나 사적인 이익을 추구하는 등의 행위로 품위를 손상하여서는 아니 된다.

제9조(운영세칙) 이 규칙의 시행에 관하여 필요한 사항은 시장이 따로 정한다.

부 칙

이 규칙은 공포한 날부터 시행한다.

[별표 1]

명예자문대사 자문에 따른 실비 보상 기준(제7조 관련)

지 급 범 위	지 급 기 준
<p>○ 국제교류 및 대외통상 국내사업 추진에 따른 실 경비</p> <ul style="list-style-type: none"> ▪자문을 위한 정보 및 자료수집에 필요한 경비 ▪각종 국내에서 개최되는 국제관련 행사, 심포지엄, 세미나 등 행사 참가비 및 여비 ▪시의 요청과 자문에 응하기 위해 참석하는 제반 실 경비 	<p>○ 실비 지급</p> <p>※ 국내 여비는 민간인 여비보상 준용</p>
<p>○ 국제교류 및 대외통상 국외사업 추진에 따른 국외여비</p> <ul style="list-style-type: none"> ▪ 해외방문단, 시장개척단, 투자유치 활동 등 국제교류 및 통상활동 ▪해외에서 개최되는 각종행사, 심포지엄, 세미나, 회의 등 참가 	<p>○ 실비 지급(민간인 여비보상 준용)</p> <ul style="list-style-type: none"> ▪ 항공 운임 ▪ 체재비 등

※ 예산의 범위 내에서 지급

[별지 제1호 서식]

명예자문대사 자문에 따른 실비 보상금 청구서

(단위:원)

구 분	기 간	내 용	활동실적	산출금액
· 자문을 위한 정보수집				
· 자문을 위한 자료수집				
· 해외전화, 우편료 등 공공요금 성격의 경비				
· 국제교류 및 대외통상 등 활동에 따른 국내외 여비				
· 기 타				

※ 국내외 여비를 별도 청구 및 지급 시 본 청구는 제외함

년 월 일

청 구 인 : (인)

첨부 : 증빙서류 부.

군 산 시 장 귀하

군산시 고시 제2011-41호

도시계획시설(종합의료시설:군산의료원) 실시계획 변경인가 고시

도시계획시설(종합의료시설:군산의료원) 사업에 대하여 「국토의 계획 및 이용에 관한 법률」 제88조에 의거 실시계획 변경 인가 하고, 같은법 제91조 규정에 의하여 다음과 같이 고시하며

관계도서는 군산시청(도시계획과 450-4447)에 비치하고 일반인 및 이해관계인에게 보입니다.

군 산 시 장

2011년 6월 17일

1. 사업시행지의 위치 : 군산시 지곡동 29-1외 6필지
2. 사업의 종류 및 명칭
 - 1) 종 류 : 도시계획시설(종합의료시설:군산의료원)
 - 2) 명 칭 : 군산의료원 건축물(본관동) 증축
3. 사업의 면적 또는 규모 : 49,665.9m²
 - 1) 내부증축 : 당초 25,385.03m² ⇒ 변경 26,253.09m² (증 868.06m²)
4. 사업시행자(변경없음)
 - 1) 사업시행자 주소 : 군산시 지곡동 29-1
 - 2) 사업시행자 성명 : 전라북도 군산의료원 양연식
5. 사업착수 및 준공예정일 : 2011. 6. ~ 2012. 3. 31
6. 사용 또는 수용할 토지조서 등 : 붙임참조
7. 공공시설 등의 귀속 및 양도에 관한 사항 : 해당없음
8. 관계도서 : 게재 실음생략

○사용 또는 수용할 토지 및 소유권 이외의 권리자조서

순 번	동	지 번	지목	지 적 (㎡)	도시계획 도로(㎡)	소 유 자		소유권이외의 권리자		비 고
						성명	주 소	성명	관리내용	
1	지곡동	29-1	대지	46,556	46,556	군산의료원	군산시 지곡동 29-1			
2	지곡동	148-3	대지	18	18	군산의료원	군산시 지곡동 29-1			
3	지곡동	241-6	대지	19	19	군산의료원	군산시 지곡동 29-1			
4	지곡동	606-1	대지	2,239.7	2,239.7	군산의료원	군산시 지곡동 29-1			
5	지곡동	606-2	대지	741.2	741.2	군산의료원	군산시 지곡동 29-1			
6	지곡동	137-2	구거	2,667	46	한국농어촌공사	경기도 의왕시 포일동 487	군산의료원	임대차계약	
7	지곡동	149-4	구거	46	46	한국농어촌공사	경기도 의왕시 포일동 487	군산의료원	임대차계약	
	합계		7필	52,286.9	49,665.9					

군산시 고시 제2011-43호

자전거도로의 노선지정에 관한 고시

『자전거이용활성화에관한법률 제7조의 규정에 의하여 자전거도로의 노선을 지정하였음을 다음과 같이 고시합니다.

2011년 6월

군산시장 인

노선명	노선번호	자전거도로의 종류	도로 관리청	도로구간		총연장 (좌우,km)	자전거도로 너비(m)	주 요 경유지	지정사유
				기 점	종 점				
번영로	국도26호선/ 시도(대로1-1호)	자전거전용도로	군산시	사정동172-2	개정동2-26	3.2	2.0m	개정동 주민자치센터	-자전거도로 개설완료 -자전거도로내 불법주차 및 차량통행단속
	국도26호선/ 시도(대로1-1호)	자전거전용차로	군산시	사정동148-16	사정동152-1	0.3	2.0m	월명체육관	
	국도26호선/ 시도(대로1-1호) 시도(대로1-3호)	자전거보행자 겸용도로	군산시	조촌동 770	사정동172-2	2.0	3.0m	동초등학교	
대학로	시도(대로1-5호)	자전거전용도로	군산시	미룡동465-4	미룡동287-57	1.6	2.0m	군산대학교	
		자전거보행자 겸용도로	군산시	나운동 산364	미룡동470-2	0.4	4.0m	미성육교	
	시도(대로1-6호)	자전거보행자 겸용도로	군산시	미룡동287-57	옥구읍 선제리 98-4	1.7	2.5m	월명장례식장	

변영로 자전거도로 노선도

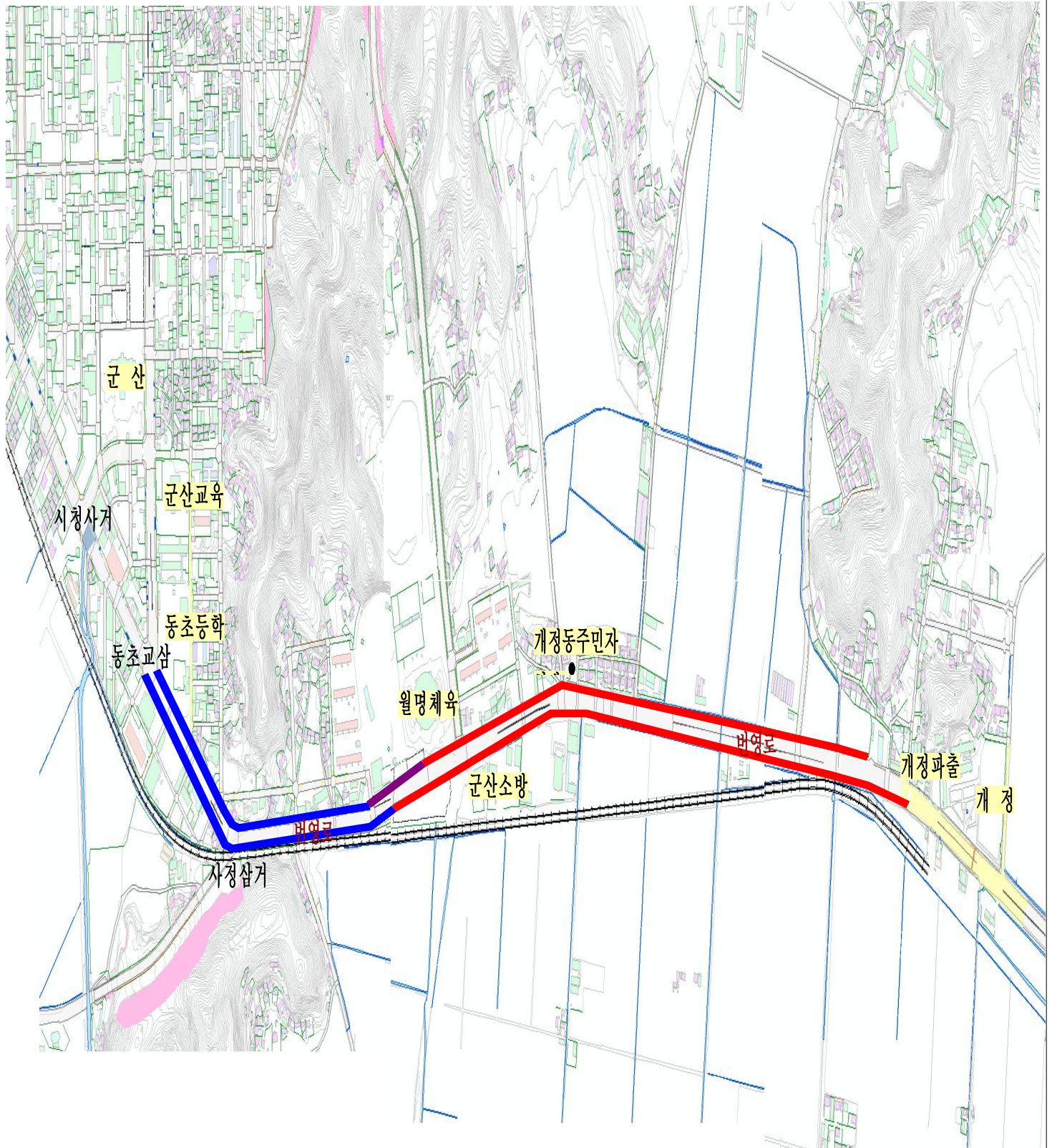

대 학 로 자 전 거 도 로 노 선 도

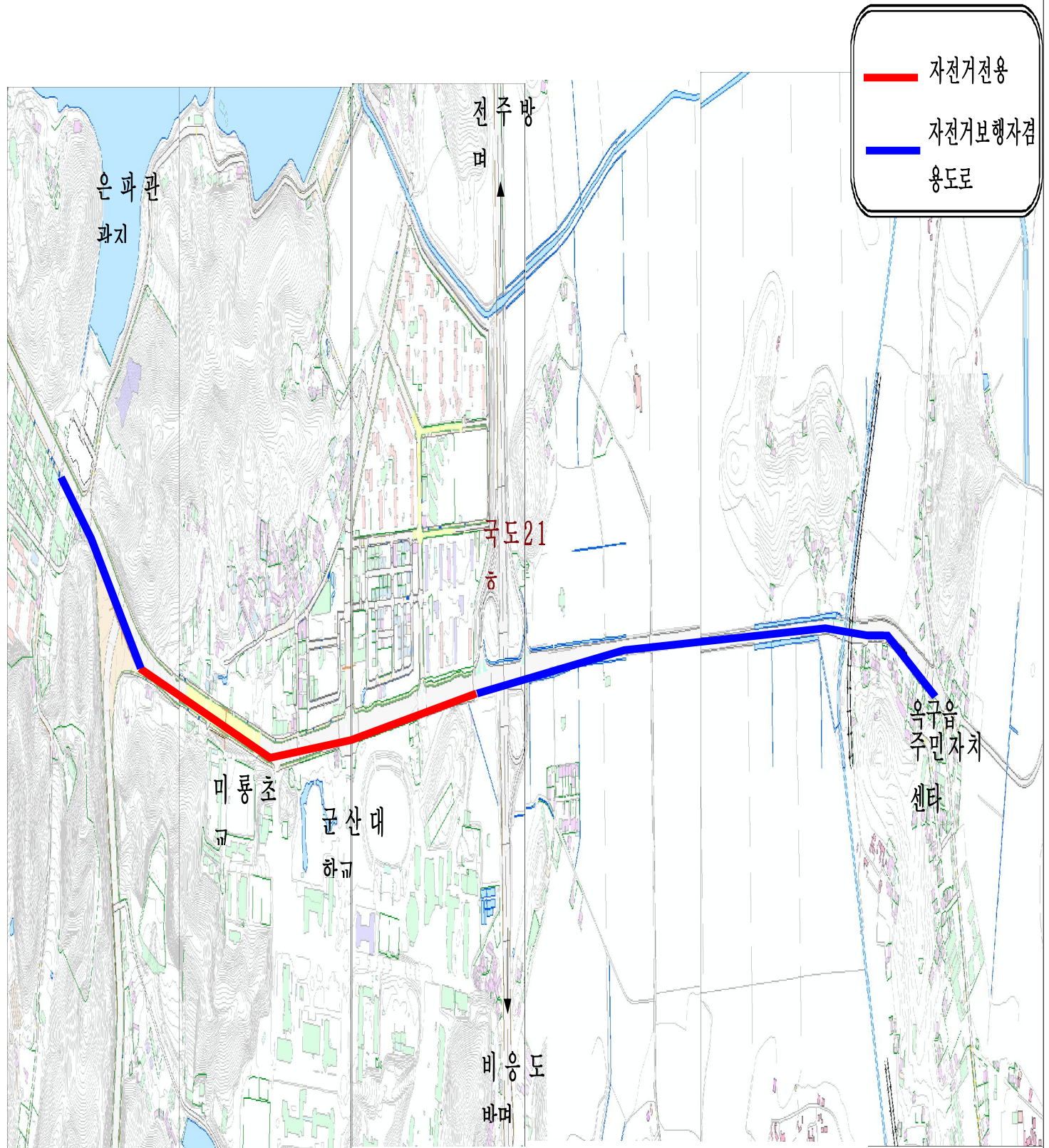

[별지 제1호서식]

군산시 고시 제2011-44호

소하천의 지정(변경)에 관한 고시

소하천정비법 제3조제2항의 규정에 의하여 소하천을 지정(변경)하였음을 다음과 같이 고시합니다.

2011년 6월 일

군 산 시 장

수계명	소하천명	소하천구간		소하천 연장 (m)	지정(변경) 사유
		시점	종점		
서해	구암천	조촌동 671-32	구암동 서해안	1,260	종합계획수립에 따른 소하천구간 조정
서해	마동천	성산면 도암리 355-8	고봉리 344-28	1,170	
금강	와촌천	나포면 장상리 148-2	장상리 340-3	960	
만경강	내무장천	서수면 축동리 709	축동리 726-6	1,030	
만경강	서원천	임피면 미원리 44-6	읍내리 739-11	870	

※ 열람서류 : 소하천 위치도(축척 5,000분의 1~50,000분의 1 지형도)

군산시 고시 제2011-45호

도시계획시설(공공청사:군산소방서) 실시계획 변경인가 고시

도시계획시설(공공청사:군산소방서) 사업에 대하여 「국토의 계획 및 이용에 관한 법률」 제88조에 의거 실시계획 변경 인가 하고, 같은법 제91조 규정에 의하여 다음과 같이 고시하며

관계도서는 군산시청(도시계획과 450-4447)에 비치하고 일반인 및 이해관계인에게 보입니다.

군 산 시 장

2011년 7월 1일

1. 사업시행지의 위치 (변경없음) : 군산시 사정동 171번지 일원
2. 사업의 종류 및 명칭
 - 1) 종 류 : 도시계획시설(공공청사:군산소방서)
 - 2) 명 칭 : 군산소방서 부속창고 2동 증축
3. 사업의 면적 또는 규모 : 5,717㎡ (대지 5,226㎡/ 도로 491㎡)
 - 1) 건축면적 : 당초 1,044.3㎡ ⇒ 변경 1,161.55㎡ (증 117.25㎡)
 - 2) 연 면 적 : 당초 3,737.6㎡ ⇒ 변경 3,854.85㎡ (증 117.25㎡)
4. 사업시행자 (변경없음)
 - 1) 사업시행자 주소 : 전주시 완산구 효자로 225 (효자동 3가 1번지)
 - 2) 사업시행자 성명 : 전라북도지사
5. 사업착수 및 준공예정일 : 2011. 6. ~ 2011. 8. 31
6. 사용 또는 수용할 토지조서 등 (변경없음) : 붙임참조
7. 공공시설 등의 귀속 및 양도에 관한 사항 : 해당없음
8. 관계도서 : 게재 실음생략

○사용 또는 수용할 토지 및 소유권 이외의 권리자조서

순 번	동	지 번	지목	지적면적 (㎡)	편입면적 (㎡)	소 유 자		소유권이외의 권리자		비 고
						성명	주 소	성명	관리내용	
1	사정동	171	대지	5,201	5,201	군산시				
2	사정동	171-8	대지	25	25	군산시				
3	사정동	25-22	도로	4,823	466	군산시				
4	사정동	172-2	도로	3,975	25	군산시				
	합계		4필지		5,717					

군산시 고시 제2011 - 46호

군산 임피 농공단지 지정 및 지형도면 고시

『산업입지 및 개발에 관한 법률』 제8조 규정에 따라 군산 임피 농공단지 지정과 『같은 법 시행령』 제9조 및 10조에 의거 다음과 같이 지정승인 고시하고 그 승인 내용과 『토지이용규제 기본법』 제8조와 『같은 법 시행령』 제7조 및 『국토의 계획 및 이용에 관한 법률』 제32조와 『같은 법 시행령』 제27조의 규정에 따라 농공단지 계획 및 도시관리계획에 관한 지형도면을 다음과 같이 고시합니다.

관계도서는 군산시청(투자지원과 063-450-6177) 및 한국농어촌공사 군산지사(지역개발팀 063-850-8277)에 보관하고 일반인과 토지소유자 등 이해관계인에게 보입니다. 관계도면은 게재를 생략합니다.

2011. 6. 23.

군 산 시 장

□ 농공단지계획 지정 승인

1. 농공단지의 명칭·위치 및 면적

- 명 칭 : 군산 임피농공단지 조성사업
- 위 치 : 전라북도 군산시 임피면 축산리 569-1번지 일원
- 면 적 : 239,187m²

2. 농공단지의 지정목적

- 농촌지역의 균형발전과 농외소득원 개발을 통한 농가소득증대
- 낙후된 군산시 임피면 일원에 유망중소기업을 유치하기 위한 농공단지 조성
- 지역산업의 경쟁력 확보와 신규 고용창출 및 농외소득 증대에 기여함

3. 농공단지 개발사업의 시행자

○ 사업시행자 : 군 산 시 장

○ 주 소 : 전라북도 군산시 시청로 17(조촌동 888번지)

4. 농공단지의 개발기간 및 방법

○ 개발기간 : 2011년 ~ 2013년

○ 개발방법 : 「산업입지 및 개발에 관한 법률」에 의한 공영개발로 일괄 수(위)탁
계약에 따른 한국농어촌공사 군산지사 시행

5. 주요유치업종 및 유치업종 배치계획

표준산업 분류코드	유 치 업 종	면 적 (㎡)	구 성 비 (%)	비 고
제조업(C)	합 계	180,860	100	
25	금속가공제품 제조업 ;기계 및 가구 제외	43,571	24.1	
27	의료, 정밀, 광학기기 및 시계제조업			
26	전자부품, 컴퓨터, 영상, 음향 및 통신장비 제조업	12,767	7.1	
28	전기장비 제조업			
29	기타 기계 및 장비 제조업	67,601	37.4	
30	자동차 및 트레일러 제조업	56,921	31.4	
31	기타 운송장비 제조업			

※ 「농공단지의 개발 및 운영에 관한 통합지침」 제36조에 의거 폐수배출관련 「별표5」
의 업종은 제외

6. 토지이용계획 및 주요기반시설계획

가. 토지이용계획

구 분	면 적(㎡)	구성비(%)	비 고
계	239,187	100.0	
○ 산업시설용지	180,860		(75.61%)
· 단지조성	180,860	75.61	22블록
○ 지원시설용지	4,025		(1.68%)
· 공동이용시설	1,100	0.46	
· 저류지	2,700	1.13	
· 배 수 지	225	0.09	Q=235m³/ 일
○ 공공시설용지	54,302		(22.71%)
· 도 로	26,047	10.89	5조 1,726m
· 녹 지	23,335	9.76	
· 배 수 로	4,920	2.06	

나. 주요기반시설계획

■ 교통시설계획

○ 도로시설 총괄

구분	류별	합 계			1 류			2 류			3 류		
		노선수	연장	면적	노선수	연장	면적	노선수	연장	면적	노선수	연장	면적
신설	합계	6	1,726	22,221	—	—	—	1	249	4,700	5	1,477	17,521
	대로		—	—	—	—	—	—	—	—	—	—	—
	중로	5	1,548	21,509	—	—	—	1	249	4,700	4	1,299	16,809
	소로	1	178	712	—	—	—	—	—	—	1	178	712

※접도구역 면적 3,826㎡는 별도로 토지이용계획에 포함

○ 도로시설조서

구분	규모				기능	연장 (m)	위치		사용 형태	주요 경과지	최초 결정일	비고
	종별	류별	번호	폭원			기점	종점				
신설	중로	2	1	15~20	국지도로	249	532-9도	563-1답	일반도로	구역내	금회	
신설	중로	3	1	12~15	국지도로	491	563-1답	569-11답	일반도로	구역내	금회	
신설	중로	3	2	12	국지도로	380	563-3답	560-5답	일반도로	구역내	금회	
신설	중로	3	3	12	국지도로	318	589구	561-2답	일반도로	구역내	금회	
신설	중로	3	4	12	국지도로	110	143-4임	147-2답	일반도로	구역내	금회	
신설	소로	3	1	4	국지도로	178	143-4임	154-1전	일반도로	구역내	금회	

■ 유통 및 공급시설계획

○ 수도공급시설

구분	도면표시 번호	시설명	위 치	면적(㎡)			최초 결정일	비고
				기정	변경	변경후		
신설	A-1	수도공급설비 (배수지)	임피면 축산리 154-2번지 일원	—	증)225	225	—	

■ 공간시설계획

○ 녹지

구분	도면 표시 번호	시설명	시설의 세분	위 치	면적(m ²)			최초 결정일	비고
					기정	변경	변경후		
신설	A-4	녹지	완충녹지	임피면 축산리 152-1번지 일원	-	증) 2,505	2,505	-	
신설	A-5	녹지	완충녹지	임피면 축산리 143-2번지 일원	-	증) 364	364		
신설	B-8	녹지	완충녹지	임피면 축산리 103-1번지 일원	-	증) 2,379	2,379		
신설	B-9	녹지	완충녹지	임피면 축산리 143-4번지 일원	-	증) 633	633		
신설	D-9	녹지	완충녹지	임피면 축산리 563-8번지 일원	-	증) 6,961	6,961		
신설	D-10	녹지	완충녹지	임피면 축산리 570-1번지 일원		증) 4,442	4,442		
신설	E-6	녹지	완충녹지	임피면 축산리 568-1번지 일원	-	증) 3,614	3,614		
신설	E-7	녹지	완충녹지	임피면 축산리 590번지 일원	-	증) 407	407		
신설	E-8	녹지	완충녹지	임피면 축산리 591번지 일원	-	증) 364	364		
신설	E-9	녹지	완충녹지	임피면 축산리 560-5번지 일원	-	증) 479	479		
신설	E-10	녹지	완충녹지	임피면 축산리 592번지 일원	-	증) 486	486		
신설	E-11	녹지	완충녹지	임피면 축산리 590번지 일원		증) 701	701		

■ 방제시설계획

○ 유수지

구분	도면표시 번호	시설명	시설의 세분	위 치	면적(m ²)			최초 결정일	비고
					기정	변경	변경후		
신설	D-5	유수지	저류시설	임피면 축산리 563-11번지 일원	-	증) 2,700	2,700	-	

7. 농공단지의 개발을 위한 주요시설지원계획

구 분	규 모	금 액 (백만원)	비 고
임피농공단지 단지조성비	239,187m ²	1,267	국비 1,085 지방비 181

주) 농공단지의 개발 및 운영에 관한 통합지침 제13조(단지조성비의 지원)에 근거하여 지원 함

8. 수용·사용할 토지·건축물 기타 물건이나 권리가 있는 경우 그 세목과 그 소유자 및 「공익사업을 위한 토지 등의 취득 및 보상에 관한 법률」 제2조 제5호 규정에 의한 관계인의 성명, 주소 : 별첨

9. 관련도서의 열람방법

가. 관련도서는 한국농어촌공사 군산지사 지역개발팀(☎ 063-850-8277) 및 군산시 투자지원과(☎ 063-450-6177)에 비치하고 이해관계인 및 일반인의 열람을 응하고 있습니다.

나. 열람기간 : 2011. 06. 23(목) ~ 2011. 07. 15(금)

다. 열람시간 : 평일 09:00 ~ 18:00

단, 주말(토요일, 일요일) 및 법정 공휴일은 열람 할 수 없습니다.

별첨 - 수용 또는 사용할 토지 및 물건 세목조서

○ 토지 세목조서

토 지 조 서 (총 괄)										
공익사업의 종류 및 명칭					군산 임피농공단지조성사업					
사업인정의 근거 및 고시일										
사업시행자		성명 또는 명칭			군산시장					
		주 소			전북 군산시 조촌동 888					
토지소유자		성명 또는 명칭			144필지					
		주 소								
토지의 내역										
연 번	소 재 지	지번 (당초지 번)	지 목	현실 적인 이용 상황	전체 면적	편입 면적	용도지역 및 지구	토 지 소 유 자		비 고
								성명또 는명칭	주 소	
계					263,128	239,187				
1	축산리	97-1	대	대	342	342	보전관리지역	최정민	경기도 평택시 팽성읍 함정리 157-6	
2	축산리	97-2	답	전	76	76	보전관리지역	동상새마을회	읍내리 491-1	
3	축산리	101-1	임	임	1605	1605	보전관리지역	최정민	경기도 평택시 팽성읍 함정리 157-6	
4	축산리	101-3	전	잡	1351	1351	보전관리지역	박용성	나운동 751-5 신한파크101호	
5	축산리	101-8	임	임	6075	6075	보전관리지역	최영권	명산동 7-7	
6	축산리	101-9	임	임	4471	4471	보전관리지역	한양조씨고부 공파농은종중	미원리 324	
7	축산리	102-1	묘	묘	516	516	보전관리지역	고천형빈	미원리 350	
8	축산리	102-2	전	전	1699	1699	보전관리지역	오세봉외3인	서울 관악구 봉천동 881-28, 402호	
9	축산리	103-1	임	임	11831	11831	보전관리지역	조성길외1인	미원리 324	
10	축산리	104	창	창	1507	1507	보전관리지역	장민	축산리 104	
11	축산리	106	대	대	659	659	보전관리지역	장민	축산리 104	
12	축산리	106-1	답	잡	1090	1090	보전관리지역	김혜기	충남 태안군 이원면 내리 594-2	
13	축산리	109	답	잡	429	429	보전관리지역	조철희	임피면 미원리 350	
14	축산리	124-1	답	잡	346	346	보전관리지역	김혜기	충남 태안군 이원면 내리 594-2	
15	축산리	135-3	답	잡	85	85	보전관리지역	오정일	축산리 139-2	
16	축산리	136-3	도	대	6	6	보전관리지역	오창성	축산리 35	
17	축산리	136-4	도	대	10	10	보전관리지역	오창성	축산리 35	
18	축산리	136-5	도	잡	18	18	보전관리지역	오창성	축산리 35	
연	소	지번	지	현실	전체	편입	용도지역	토 지 소 유 자		비

번	재 지	(당초지 번)	목	적인 이용 상황	면적	면적	및 지구	성명또 는명칭	주 소	고
19	축산리	137-1	대	대	71	71	보전관리지역	오정일	축산리 139-2	
20	축산리	137-2	도	대	17	17	보전관리지역	오창성	축산리 35	
21	축산리	137-3	대	도	22	22	보전관리지역	군산시		
22	축산리	138-1	전	대	474	474	보전관리지역	오정일	축산리 139-2	
23	축산리	138-3	도	대	112	112	보전관리지역	강우현	읍내리 436	
24	축산리	138-4	대	대	50	50	보전관리지역	오정일	축산리 139-2	
25	축산리	138-6	전	도	373	373	보전관리지역	군산시		
26	축산리	138-7	전	대	84	84	보전관리지역	오정일	축산리 139-2	
27	축산리	139-1	도	대	7	7	보전관리지역	오창성	축산리 35	
28	축산리	139-2	대	대	612	612	보전관리지역	오정일	축산리 139-2	
29	축산리	140-1	답	답	1315	1315	보전관리지역	오정일	축산리 139-2	
30	축산리	141	대	대	1385	1385	보전관리지역	전북은행		
31	축산리	142	전	답	747	747	보전관리지역	오정일	축산리 139-2	
32	축산리	143-1	임	도	155	155	보전관리지역	강병식		
33	축산리	143-2	임	임	4727	4727	보전관리지역	군산시		
34	축산리	143-4	임	임	5289	5289	보전관리지역	노영자	군산시 대야면 보덕리 295-1	
35	축산리	143-6	임	도	609	609	보전관리지역	군산시		
36	축산리	145-1	답	답	594	594	농림지역	정인창	축산리 189	
37	축산리	146-1	도	도	7	7	농림지역	국(건설부)		
38	축산리	146-2	도	도	7	7	농림지역	국(건설부)		
39	축산리	146-3	답	답	2238	2238	농림지역	박종호	축산리 189	
40	축산리	146-5	답	도	134	134	농림지역	군산시		
41	축산리	147-2	답	답	483	483	농림지역	정인창	축산리 189	
42	축산리	147-4	답	도	2	2	농림지역	군산시		
43	축산리	152-1	전	답	1031	1031	보전관리지역	백정덕	읍내리 251	
44	축산리	152-2	도	도	63	63	농림지역	진영권	축산리 433-2	
45	축산리	152-3	전	답	1191	1191	보전관리지역	국민건강 보험공단		
연 번	소 재 지	지번 (당초지 번)	지 목	현실 적인 이용	전체 면적	편입 면적	용도지역 및 지구	토 지 소 유 자		비 고
								성명또 는명칭	주 소	

				상황						
46	축산리	152-6	전	도	155	155	농림지역	군산시		
47	축산리	153	전	잡	184	184	보전관리지역	국(건교부)		
48	축산리	154-1	전	잡	614	614	보전관리지역	국(제정경제부)		
49	축산리	154-2	임	잡	1454	1454	보전관리지역	임규석	임피면 축산리 7	
50	축산리	154-3	임	임	670	670	보전관리지역	국(국세청)		
51	축산리	154-6	임	도	40	40	보전관리지역	국(국세청)		
52	축산리	154-7	임	임	1188	1188	보전관리지역	한상재	축산리 35	
53	축산리	154-8	임	임	547	547	보전관리지역	김덕재	서수면 서수리 273-4	
54	축산리	154-9	임	임	586	586	보전관리지역	최우봉외1인	서울시 서대문구 남가좌동 358-2	
55	축산리	154-10	임	잡	108	108	보전관리지역	강병식		
56	축산리	154-11	임	임	477	477	보전관리지역	최무철	월하리 515-4	
57	축산리	154-14	전	잡	522	522	보전관리지역	신동옥	139-2	
58	축산리	154-15	전	잡	684	684	보전관리지역	국(제정경제부)		
59	축산리	154-16	임	임	2303	2303	보전관리지역	국(국세청)		
60	축산리	154-20	임	도	309	309	보전관리지역	국(제정경제부)		
61	축산리	154-21	임	도	147	147	보전관리지역	군산시		
62	축산리	154-22	임	도	121	121	보전관리지역	군산시		
63	축산리	154-23	임	도	141	141	보전관리지역	국(제정경제부)		
64	축산리	154-24	임	잡	145	145	보전관리지역	한국농어촌공사		
65	축산리	155	전	대	2070	2070	보전관리지역	오정일	축산리 139-2	
66	축산리	173	전	전	495	495	보전관리지역	김덕봉외2인	송파구 삼전동 97-10	
67	축산리	173-2	전	전	78	78	보전관리지역	한국농어촌공사		
68	축산리	532	도	대	5693	862	보전관리지역	국		
69	축산리	532-9	도	도	1369	660	보전관리지역	국(제정경제부)		
70	축산리	559-1	답	답	1788	1788	농림지역	김순엽	경장동 517-9	
71	축산리	559-2	답	답	1848	1848	농림지역	이일홍외1인	읍내리 328-3	
72	축산리	559-3	답	답	2103	2103	농림지역	이일홍	127-7	
연 번	소 재 지	지번 (당초지 번)	지 목	현실 적인 이용 상황	전체 면적	편입 면적	용도지역 및 지구	토 지 소 유 자		비 고
								성명또 는명칭	주 소	
73	축산리	559-4	답	답	1980	1980	농림지역	한상돈	임피면 읍내리 516-1	

74	축산리	559-5	답	답	1847	1847	농림지역	한상돈	임피면 읍내리 516-1	
75	축산리	560-1	답	답	1836	1836	농림지역	진호권	127-7	
76	축산리	560-2	답	답	1242	1242	농림지역 생산녹지지역	진호권	127-7	
77	축산리	560-3	답	답	2328	2328	농림지역 생산녹지지역	유덕수	읍내리 218-4	
78	축산리	560-4	답	답	2118	2118	농림지역 생산녹지지역	유덕수	읍내리 218-4	
79	축산리	560-5	답	답	2940	2940	농림지역 생산녹지지역	한연수	읍내리 516-1	
80	축산리	561-1	답	답	3612	3612	농림지역	임규진	읍내리 329	
81	축산리	561-2	답	답	3752	3752	농림지역 생산녹지지역	장인상	261	
82	축산리	562-1	답	답	2772	2772	농림지역	한상돈	읍내리 516-1	
83	축산리	562-2	답	답	3372	3372	농림지역	최현복	읍내리 299	
84	축산리	562-3	답	답	4067	4067	농림지역	최현복	읍내리 299	
85	축산리	562-4	답	답	1776	1776	농림지역	문두봉	전주 덕진구 송천동 2가 541-2 쌍용아파트 101-803호	
86	축산리	562-5	답	답	786	786	농림지역	박혜숙	141	
87	축산리	562-6	답	답	1182	1182	농림지역	최수풍	읍내리 271-1	
88	축산리	563-1	답	답	2568	2568	농림지역	이형식	읍내리 315	
89	축산리	563-2	답	답	3938	3938	농림지역	채응목	익산시 황등면 황등리 653-1	
90	축산리	563-3	답	답	3954	3954	농림지역	최전순	273	
91	축산리	563-4	답	답	3972	3972	농림지역	조남훈	읍내리 494-2	
92	축산리	563-5	답	답	4122	4122	농림지역	최수풍	읍내리 271-1	
93	축산리	563-6	답	답	1902	1902	농림지역	조철희	임피면 미원리 350	
94	축산리	563-7	답	답	2562	2562	농림지역	유영우	서수면 서수리 1263	
95	축산리	563-8	답	답	4007	4007	농림지역	유길준	서수면 서수리 1263	
96	축산리	563-9	답	답	1500	1500	농림지역	유길준	서수면 서수리 1263	
97	축산리	563-10	답	답	1214	1214	농림지역	국(제정경제부)		
98	축산리	563-11	답	답	1236	1236	농림지역	국(제정경제부)		
연 번	소 재 지	지번 (당초지 번)	지 목	현실 적인 이용 상황	전체 면적	편입 면적	용도지역 및 지구	토 지 소 유 자		비 고
								성명또 는명칭	주 소	
99	축산리	568-1	답	답	2284	2054	생산녹지지역 제2종일반주거지역	장화선외3인	익산시 마동 158-15삼호아파트 1-906	
100	축산리	568-2	답	답	2792	2792	생산녹지지역	장화선외3인	익산시 마동 158-15삼호아파트 1-906	
101	축산리	568-3	답	답	478	478	생산녹지지역	장화선외3인	익산시 마동 158-15삼호아파트 1-906	

102	축산리	568-4	답	답	1548	1548	생산녹지지역	김양순	읍내리 385	
103	축산리	568-5	답	답	738	738	생산녹지지역	송영자	읍내리 23-1	
104	축산리	568-6	답	답	2736	2736	생산녹지지역	송영자	읍내리 23-1	
105	축산리	568-7	답	답	2898	2898	생산녹지지역	송영자	읍내리 23-1	
106	축산리	568-8	답	답	4026	4026	생산녹지지역	송영자	읍내리 23-1	
107	축산리	568-9	답	답	4000	4000	생산녹지지역	김정호	서수면 서수리 1285	
108	축산리	568-10	답	답	4024	4024	농림지역 생산녹지지역	곽미영외3인	대전시 동구 홍도동 16-1 현암아파트 103동 402호	
109	축산리	568-11	답	답	1033	1033	농림지역	진병덕	축산리 356-1	
110	축산리	568-12	답	답	2941	2941	농림지역	진병덕	축산리 356-1	
111	축산리	568-13	답	답	1856	1856	농림지역	채수환	읍내리 48-4	
112	축산리	568-14	답	답	2187	2187	농림지역	채수환	읍내리 48-4	
113	축산리	569-1	답	잡	832	832	생산녹지지역	이용기	대야면 산월리 389	
114	축산리	569-2	답	답	911	911	생산녹지지역	송영자	읍내리 23-1	
115	축산리	569-3	답	답	2480	2480	생산녹지지역	송영자	읍내리 23-1	
116	축산리	569-4	전	전	2613	2613	생산녹지지역	이현진	동산동 1053-1 제일아파트	
117	축산리	569-5	답	답	2495	2495	생산녹지지역	이천식	읍내리 315	
118	축산리	569-6	답	답	994	994	생산녹지지역	이천식	읍내리 315	
119	축산리	569-7	답	답	1138	1138	생산녹지지역	한이성	읍내리 318	
120	축산리	569-8	답	답	2088	2088	생산녹지지역	한이성	읍내리 318	
121	축산리	569-9	답	답	1557	1557	생산녹지지역	한이성	읍내리 318	
122	축산리	569-10	답	답	1756	1756	생산녹지지역	송영자	읍내리 23-1	
123	축산리	569-11	답	답	1989	1989	농림지역 생산녹지지역	송영자	읍내리 23-1	
124	축산리	569-12	답	답	1665	1665	농림지역 생산녹지지역	장남중외2인	미원리 331	
연 번	소 재 지	지번 (당초지 번)	지 목	현실 적인 이용 상황	전체 면적	편입 면적	용도지역 및 지구	토 지 소 유 자		비 고
								성명또 는명칭	주 소	
125	축산리	569-13	답	답	498	498	농림지역	진병윤	인천시 남구 용현동 481	
126	축산리	569-14	답	답	2161	2161	농림지역	진병윤	인천시 남구 용현동 481	
127	축산리	570-1	답	답	2864	2864	농림지역	임규진	읍내리 329	
128	축산리	570-2	답	답	1200	1200	농림지역	채수환	읍내리 450-4	
129	축산리	570-3	답	답	4085	4085	농림지역	차상덕	읍내리 262	

130	축산리	570-4	답	답	4045	4045	농림지역	장인상	241-7	
131	축산리	570-5	답	답	1600	1600	농림지역	노성례	285-2	
132	축산리	570-6	답	답	2426	2426	농림지역	노성례	285-2	
133	축산리	570-7	답	답	1644	1644	농림지역	유선준	읍내리 25	
134	축산리	583	구	구	2243	2243	농림지역	국(농수산부)		
135	축산리	584	도	도	2611	1562	농림지역	국(농수산부)		
136	축산리	585	구	구	8776	3085	농림지역	국(농수산부)		
137	축산리	586	도	잡	370	370	보전관리지역	국(농수산부)		
138	축산리	587	도	잡	136	136	농림지역	국(농수산부)		
139	축산리	588	구	구	582	582	농림지역	국(농수산부)		
140	축산리	589	구	구	2296	2296	농림지역	국(농수산부)		
141	축산리	590	도	도	3742	2336	농림지역 생산녹지지역	국(농수산부)		
142	축산리	591	구	구	17555	7649	농림지역 생산녹지지역 제2종일반 주거지역	국(농수산부)		
143	축산리	592	구	구	1920	1804	생산녹지지역 제2종일반주거지역	국(농수산부)		
144	축산리	593	도	도	1976	1973	농림지역 생산녹지지역	국(농수산부)		

○ 물건조서(지장물)

물 건 조 서 (총 괄)								
공익사업의 종류 및 명칭				임피 농공단지조성사업				
사업시행자		성명 또는 명칭		군산시장				
		주 소		전북 군산시 조촌동 888				
물건의 내역								
연 번	소 재 지	지번	물건의 종 류	구조 및 규격	수량 (면적)	관 계 인		비 고
						성명또 는명칭	주 소	
계								
1	축산리	97-1	주택		1채	최정민	평택시 팽성읍 합정리 157-6	
2	“	97-1	헛간		1채	최정민	평택시 팽성읍 합정리 157-6	
3	“	97-2	깨		76㎡	동상새마을회	읍내리 49-1	
4	“	101-1	고추		1605㎡	최정민	평택시 팽성읍 합정리 157-6	
5	“	101-3	잡종지		1351㎡	박용성	나운동751-5 신한파크 101호	
6	“	101-8	임야		607㎡	최영권	명산동 7-7	
7	“	101-9	묘		7기	한양조씨고부 공파농은종중	미원리 324	
8	“	102-1	묘		8기	고천형빈	미원리 350	
9	“	102-2	깨		1699㎡	오세봉외3인	서울 관악구 봉천동 881-28, 402호	
10	“	103-1	묘		13기	조성길외1인	미원리324	
11	“	104	지평선파렛트		1507㎡	장만	축산리 104	
12	“	106	주택		1채	장민	축산리 104	
13	“	106-1	흑염소		1090㎡	김혜기	충남 태안군 이원면 내리 594-2	
14	“	106-1	닭		1090㎡	김혜기	충남 태안군 이원면 내리 594-2	
15	“	106-1	가축시설		1090㎡	김혜기	충남 태안군 이원면 내리 594-2	
16	“	109	잡종지		429㎡	조철희	임피면 미원리 350	
17	“	124-1	지평선파렛트		346㎡	김혜기	충남 태안군 이원면 내리 594-2	
18	“	135-3	감나무		85㎡	오정일	축산리 139-2	
19	“	135-3	밤나무		85㎡	오정일	축산리 139-2	
20	“	136-3	대지		6㎡	오창성	축산리 35	
21	“	136-4	대지		10㎡	오창성	축산리 35	
22	“	136-5	소나무		4그루	오창성	축산리 35	
23	“	137-1	대지		71㎡	오정일	축산리 139-2	
24	“	137-2	대지		17㎡	오창성	축산리 35	
25	“	137-3	도로		22㎡	군산시	군산시 조촌동 888	
26	“	138-1	신대륙자원		474㎡	오정일	축산리 139-2	
27	“	138-3	도로		112㎡	강우현	읍내리 436	
연	소	지번	물건의	구조 및	수량	관 계 인		비

번	재 지		종 류	규격	(면적)	성명또 는명칭	주 소	고
28	축산리	138-4	도로		50m ²	오정일	축산리 139-2	
29	“	138-6	도로		373m ²	군산시	군산시 조촌동 888	
30	“	138-7	대지		84m ²	오정일	축산리 139-2	
31	“	139-1	대지		7m ²	오창성	축산리 35	
32	“	139-2	주택		1채	오정일	축산리 139-2	
33	“	139-2	대추		612m ²	오정일	축산리 139-2	
34	“	139-2	대파		612m ²	오정일	축산리 139-2	
35	“	139-2	콩		612m ²	오정일	축산리 139-2	
36	“	140-1	벼		1315m ²	오정일	축산리 139-2	
37	“	141	주택		2채	전북은행		
38	“	141	창고		1채	전북은행		
39	“	141	헛간		1채	전북은행		
40	“	142	벼		747m ²	오정일	축산리 139-2	
41	“	143-1	도로		155m ²	강병식		
42	“	143-2	자재야적장		4727m ²	군산시		
43	“	143-2	묘		10기	군산시		
44	“	143-4	묘		8기	노영자	군산시 대야면 보덕리 295-1	
45	“	143-4	고추		5289m ²	노영자	군산시 대야면 보덕리 295-1	
46	“	143-4	깨		5289m ²	노영자	군산시 대야면 보덕리 295-1	
47	“	143-4	배추		5289m ²	노영자	군산시 대야면 보덕리 295-1	
48	“	143-6	도로		609m ²	군산시		
49	“	145-1	벼		594m ²	정인창	축산리 189	
50	“	146-1	도로		7m ²	국(건설부)		
51	“	146-2	도로		7m ²	국(건설부)		
52	“	146-3	벼		2238m ²	박종호	축산리 189	
53	“	146-5	도로		134m ²	군산시		
54	“	147-2	벼		483m ²	정인창	축산리 189	
55	“	147-4	도로		2m ²	군산시		
56	“	152-1	벼		1031m ²	백정덕	읍내리 251	
57	“	152-2	도로		63m ²	진영권	축산리 433-2	
58	“	152-3	벼		1191m ²	국민건강보험공단		
59	“	152-6	도로		155m ²	군산시		
60	“	153	잡종지		184m ²	국(건교부)		
61	“	154-1	묘		2기	재정경제부		
62	“	154-1	비닐하우스		1동	재정경제부		
63	“	154-2	묘지		2기	임규석	임피면 축산리 7	
64	“	154-2	비닐하우스		2동	임규석	임피면 축산리 7	
연 번	소 재	지번	물건의 종 류	구조 및 규격	수량 (면적)	관 계 인		비 고
						성명또	주 소	

	지					는명칭		
65	축산리	154-2	이동화장실		1채	임규석	임피면 축산리 7	
66	“	154-2	컨테이너박스		1채	임규석	임피면 축산리 7	
67	“	154-3	묘지		3기	재정경제부		
68	“	154-6	도로		40m ²	재정경제부		
69	“	154-7	묘		5기	한상재	축산리 35	
70	“	154-8	묘		5기	김덕재	서수면 서수리 273-4	
71	“	154-9	임야		586m ²	최우봉외1인	서울시 서대문구 남가좌동 358-2	
72	“	154-10	잡종지		108m ²	강병식		
73	“	154-11	묘		1기	최무철	월하리 515-4	
74	“	154-14	움막		1채	신동옥	축산리 139-2	
75	“	154-14	잡종지		522m ²	신동옥	축산리 139-2	
76	“	154-15	묘지		1기	국(재정경제부)		
77	“	154-16	잡종지		2303m ²	국(재정경제부)		
78	“	154-16	전		2303m ²	국(재정경제부)		
79	“	154-16	묘지		2기	국(재정경제부)		
80	“	154-20	도로		309m ²	국(재정경제부)		
81	“	154-21	도로		147m ²	군산시		
82	“	154-22	도로		121m ²	군산시		
83	“	154-23	도로		141m ²	국(재정경제부)		
84	“	154-24	잡종지		145m ²	한국농어촌공사		
85	“	155	신대륙자원		2070m ²	오정일	축산리 139-2	
86	“	173	깨		495m ²	김덕봉외2인	송파구 삼전동 97-10	
87	“	173-2	깨		78m ²	한국농어촌공사		
88	“	532	지평선파렛트		862m ²	국		
89	“	532-9	도로		660m ²	국(재정경제부)		
90	“	559-1	벼		1788m ²	김순엽	경장동 517-9	
91	“	559-2	벼		1848m ²	이일홍외1인	읍내리 328-3	
92	“	559-3	벼		2103m ²	이일홍	127-7	
93	“	559-4	벼		1980m ²	한상돈	임피면 읍내리 516-1	
94	“	559-5	벼		1847m ²	한상돈	임피면 읍내리 516-1	
95	“	560-1	벼		1836m ²	진호권	127-7	
96	“	560-2	벼		1242m ²	진호권	127-7	
97	“	560-3	벼		2328m ²	유덕수	읍내리 218-4	
98	“	560-4	벼		2118m ²	유덕수	읍내리 218-4	
99	“	560-5	벼		2940m ²	한연수	읍내리 516-1	
100	“	561-1	벼		3612m ²	임규진	읍내리 329	
101	“	561-2	벼		3752m ²	장인상	261	
연 번	소재지	지번	물건의 종 류	구조 및 규격	수량 (면적)	관 계 인		비 고
						성명또 는명칭	주 소	

102	축산리	562-1	벼		2772㎡	한상돈	읍내리 516-1	
103	“	562-2	벼		3372㎡	최현복	읍내리 299	
104	“	562-3	벼		4067㎡	최현복	읍내리 299	
105	“	562-4	벼		1776㎡	문두봉	덕진구 송천동 2가 541-2 쌍용아파트 101-803	
106	“	562-5	벼		786㎡	박혜숙	141	
107	“	562-6	벼		1182㎡	최수풍	읍내리 271-1	
108	“	563-1	벼		2568㎡	이형식	읍내리 315	
109	“	563-2	벼		3938㎡	채응목	익산시 황등면 황등리 653-1	
110	“	563-3	벼		3954㎡	최전순	273	
111	“	563-4	벼		3972㎡	조남훈	읍내리 494-2	
112	“	563-5	벼		4122㎡	최수풍	읍내리 271-1	
113	“	563-6	벼		1902㎡	조철희	임피면 미원리 350	
114	“	563-7	벼		2562㎡	유영우	서수면 서수리 1263	
115	“	563-8	벼		4007㎡	유길준	서수면 서수리 1263	
116	“	563-9	벼		1500㎡	유길준	서수면 서수리 1263	
117	“	563-10	벼		1214㎡	국(재정경제부)		
118	“	563-11	벼		1236㎡	국(재정경제부)		
119	“	568-1	벼		2054㎡	장화선의3인	익산시 마동 158-15 삼호아파트 1-906	
120	“	568-2	벼		2792㎡	장화선의3인	익산시 마동 158-15 삼호아파트 1-906	
121	“	568-3	벼		478㎡	장화선의3인	익산시 마동 158-15 삼호아파트 1-906	
122	“	568-4	벼		1548㎡	김양순	읍내리 385	
123	“	568-5	벼		738㎡	송영자	읍내리 23-1	
124	“	568-6	벼		2736㎡	송영자	읍내리 23-1	
125	“	568-7	벼		2898㎡	송영자	읍내리 23-1	
126	“	568-8	벼		4026㎡	송영자	읍내리 23-1	
127	“	568-9	벼		4000㎡	김정호	서수면 서수리 1285	
128	“	568-10	벼		4024㎡	곽미영외3인	대전시 동구 홍도동 16-1 현암아파트 103동 402호	
129	“	568-11	벼		1033㎡	진병덕	축산리 356-1	
130	“	568-12	벼		2941㎡	진병덕	축산리 356-1	
131	“	568-13	벼		1856㎡	채수환	읍내리 48-4	
132	“	568-14	벼		2187㎡	채수환	읍내리 48-4	
133	“	569-1	묘목		832㎡	이용기	대야면 산월리 389	
134	“	569-2	벼		911㎡	송영자	읍내리 23-1	
135	“	569-3	벼		2480㎡	송영자	읍내리 23-1	
136	“	569-4	콩		2613㎡	이현진	동산동 1053-1 제일아파트	
137	“	569-5	벼		2495㎡	이천식	읍내리 315	
138	“	569-6	벼		994㎡	이천식	읍내리 315	
139	“	569-7	벼		1138㎡	한이성	읍내리 318	
연 번	소 재 지	지번	물건의 종 류	구조 및 규격	수량 (면적)	관 계 인		비 고
						성명또 는명칭	주 소	
140	축산리	569-8	벼		2088㎡	한이성	읍내리 318	

141	“	569-9	벼		1557m ²	한이성	읍내리 318	
142	“	569-10	벼		1756m ²	송영자	읍내리 23-1	
143	“	569-11	벼		1989m ²	송영자	읍내리 23-1	
144	“	569-12	벼		1665m ²	장남중외2인	미원리 331	
145	“	569-13	벼		498m ²	진병운	인천시 남구 용현동 481	
146	“	569-14	벼		2161m ²	진병운	인천시 남구 용현동 481	
147	“	570-1	벼		2864m ²	임규진	읍내리 329	
148	“	570-2	벼		1200m ²	채수환	읍내리 450-4	
149	“	570-3	벼		4085m ²	차상덕	읍내리 262	
150	“	570-4	벼		4045m ²	장인상	241-7	
151	“	570-5	벼		1600m ²	노성례	285-2	
152	“	570-6	벼		2426m ²	노성례	285-2	
153	“	570-7	벼		1644m ²	유선준	읍내리 25	
154	“	583	구거		2243m ²	국(농수산부)		
155	“	584	도로		1562m ²	국(농수산부)		
156	“	585	구거		3085m ²	국(농수산부)		
157	“	586	잡종지		370m ²	국(농수산부)		
158	“	587	잡종지		136m ²	국(농수산부)		
159	“	588	구거		582m ²	국(농수산부)		
160	“	589	수로관	B=0.5, H=0.5	2296m ²	국(농수산부)		
161	“	590	도로		2336m ²	국(농수산부)		
162	“	591	구거 컨테이너박스		7649m ²	국(농수산부)		
163	“	592	라이닝		1804m ²	국(농수산부)		
164	“	593	도로		1973m ²	국(농수산부)		

■ 관련도면

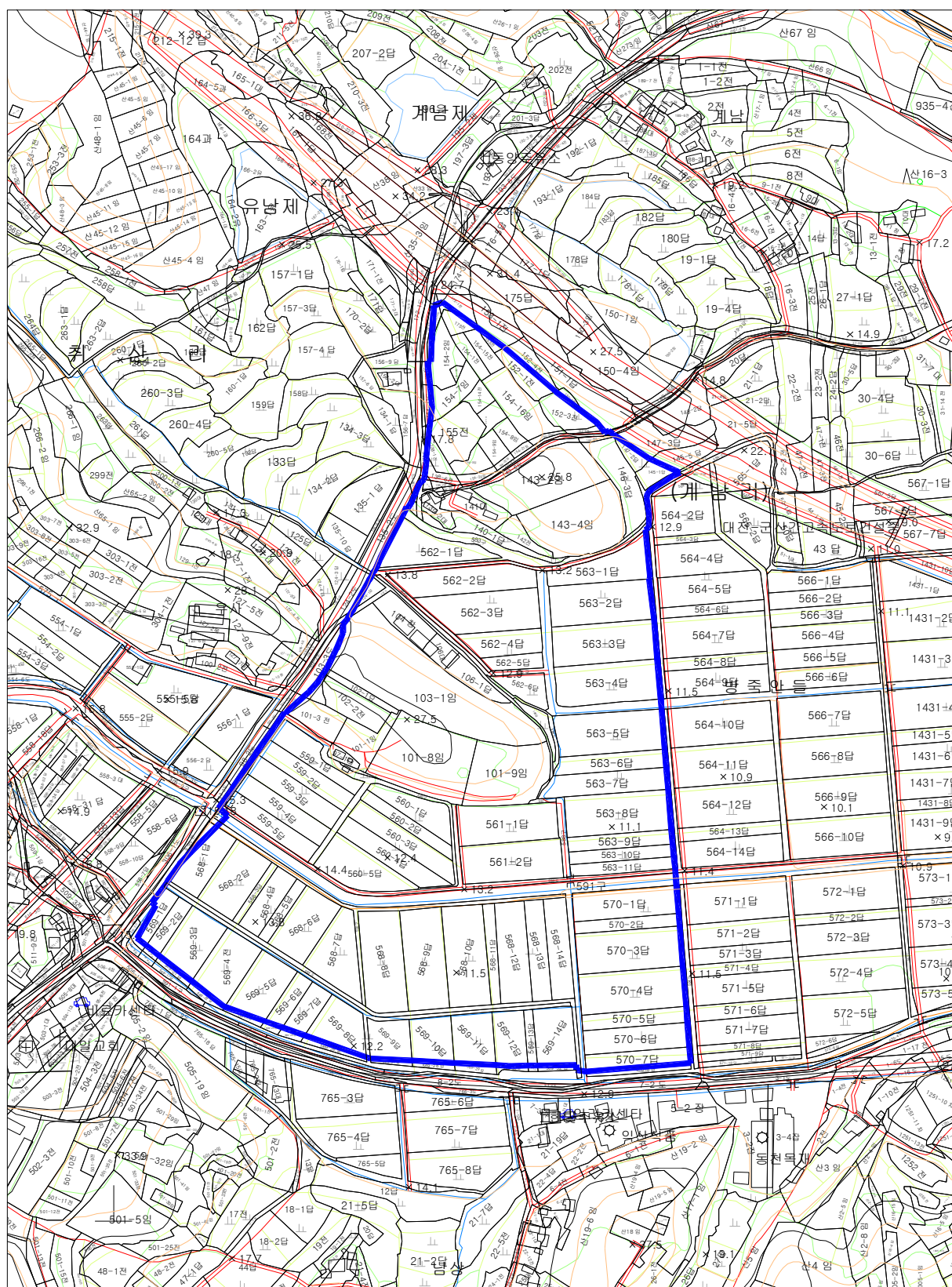

군산시 고시 제2011-47호

주택건설사업계획변경승인고시

주택법 제16조, 동법시행령 제15조 및 동법시행규칙 제9조·제11조 규정에 의하여 주택건설사업계획변경승인하고 동법 제16조 제6항에 의거 아래와 같이 고시합니다.

2011. 06. .

군 산 시 장

1. 사 업 명 : (유)하이스종합개발 나운동 하이스빌 신축
2. 사업주체 : (유)하이스종합개발 / 대표 : 김명심
소 재 지 : 군산시 미룡동 440-1 파스텔로빌딩 203호
3. 시 공 자 : (유)하이스종합건설 / 대표 : 김정철
소 재 지 : 군산시 미룡동 440-1 파스텔로빌딩 204호
4. 사업위치 : 군산시 나운동 749-4
5. 사업내용
 - 가. 대지면적 : 1,855.8m²
 - 나. 건축면적 : 699.78m²
 - 다. 연 면 적 : 3,665.94m²
 - 라. 건축규모 : 연립주택 1동 7층, 48세대
 - 73.2898m²형(전용면적 : 56.6834m²) 12세대
 - 76.5324m²형(전용면적 : 59.4034m²) 24세대
 - 77.2396m²형(전용면적 : 59.9414m²) 12세대
 - 마. 구 조 : 철근콘크리트 구조

바. 사 업 비 : 3,407천 원

사. 사업기간 : 2010. 05 ~ 2011. 06

6. 주요변경사항

- | | |
|-----------------|-----------|
| - 건축면적 및 연면적 변경 | - 형별면적 변경 |
| - 조경 및 주차장 | - 설비 및 기타 |

7. 기타 자세한 사항의 관계도면 및 서류는 군산시청(건축과)에 비치되어
있으니 문의(☎063-450-4474)하시기 바랍니다.

군산시 고시 제2011-48호

주택건설사업계획승인고시

「주택법」 제16조, 같은법시행령 제15조 및 같은법시행규칙 제9조 규정에 의하여 주택건설사업계획 승인하고 같은법 제16조 제6항에 의거 아래와 같이 고시합니다.

2010. 06. .

군 산 시 장

1. 사 업 명 : (유)성경종합건설 나운동 성경아파트 신축공사
2. 사업주체 및 시공자 : (유)성경종합건설 / 대표 : 이상현
-소 재 지 : 군산시 나운동 95-2 자유프라자 3층
3. 사업위치 : 군산시 나운동 760-1
4. 사업내용

가. 대지면적 : 901 m²

나. 건축면적 : 376.91 m²

다. 연 면 적 : 2,160.25

라. 건축규모 : 연립주택 1동 / 지하1층 지상7층 / 24세대

- 104.0268형(전용면적 : 76.6648 m²) 6세대

- 105.9032형(전용면적 : 78.3421 m²) 6세대

- 75.0560형(전용면적 : 55.1335 m²) 12세대

마. 구 조 : 철근콘크리트 구조

바. 사 업 비 : 361,200천원

사. 사업기간 : 2011. 6 ~ 2011. 12

5. 설계도서 : 승인설계도서와 같음

6. 기타 자세한 사항의 관계도면 및 서류는 군산시청(건축과
☎063-450-4474)에 비치되어 있으니 문의하시기 바랍니다.

군산시 고시 제2011- 49호

공유수면 점사용 변경허가 고시

공유수면관리 및 매립에 관한 법 제8조 제6항에 의거 공유수면 점사용 변경허가 하였기에 다음과 같이 고시합니다.

2011. 06. 28

군 산 시 장

■ 고시사항

- ① 허가연월일 : 군산시 2011 - 2(2011.06.28)
- ② 허가를 받은자의 주소 성명 : 붙임문서 참조
- ③ 허가목적 : 공유수면 점사용 변경허가
- ④ 허가장소 : 붙임문서 참조
- ⑤ 면 적 : 붙임문서 참조
- ⑥ 허가기간 : 붙임문서 참조
- ⑦ 붙 임 : 공유수면 점사용 허가(협의·승인)증. 끝.

공유수면 점사용 허가

허가연월일	신 청 인	허가 번호	신 청 위 치	점용 면적 (㎡)	점용목적	허가기간
2011.6.28	(주)선유유람선	2011-00002	군산시옥도면선유도리 480번지 지선	420	선유도 선착장 부잔교 유지운영	'11. 6~ '12. 5

군산시 공고 제2011 -1004호

공 고

① 도시관리계획(방화지구) 결정(변경) ‘안 및 사전환경성검토(초안) 주민 공람공고

군산 근대역사경관 조성사업과 관련하여 도시관리계획(방화지구) 결정(변경)을 위하여 국토의 계획 및 이용에 관한 법률 제28조 및 같은법 시행령 제22조, 환경정책기본법 제25조의 5 및 같은법 시행령 제8조의2 규정에 의거 주민 의견을 청취하고자 다음과 같이 공고하오니 의견이 있으시면 공람기간내에 의견을 제출하여 주시기 바랍니다.

2011. 06. .

군 산 시 장

1. 주요내용 : 군산 도시관리계획(방화지구) 결정(변경)“안”

○ 도시관리계획 조서

구분	도면 번호	지구명	위 치	제한내용	면 적(m ²)			최 초 결정일	비고
					기정	변경	변경후		
기정		방화지구	중동등사거리중심부 조출 경장 마장,경암	건축물 주요구조부 및 외벽 내화구조로 제한	2,360,000		2,360,000	전북고 87.10.31	
변경		방화지구	"	"	2,360,000	16,270	2,343,730		

※ 도시관리계획 입안 도서 및 계획설명서 : 실음 생략 (공람장소 비치)

2. 공람기간 및 장소

○ 공람기간 : 공고일로부터 14일간

○ 공람장소 : 군산시청 도시계획과 및 문화체육과

3. 기타사항

○ 기타 자세한 사항은 군산시청 도시계획과(Tel. 063-450-4446)/문화체육과
(Tel. 063-450-4305)로 문의하여 주시기 바랍니다.

군산시공고 제2011-1046호

보 상 계 획 공 고

공익사업을위한토지등의취득및보상에관한법률 제15조 1항의 규정에 의하여 아래 사업에 편입되는 토지등에 대하여 보상계획을 공고하니, 토지소유자 및 관계인께서는 군산시 건설과에서 열람하시고 이의가 있을때에는 열람기간내에 이의 신청을 하시기 바랍니다.

2011년 6 월 24 일

군 산 시 장

1. 사 업 명 : 안전한보행환경조성사업(군산옥구)
2. 사업시행자 : 전라북도 도로관리사업소(군산시)
3. 사업개요 : 보도정비 L=1.0km,
4. 사업위치 : 군산시 옥구도로(지709호) 상평리 일원
5. 보상시기 : 2011년 7월 ~ 2011년 9월 (예정)
6. 보상 방법 :
 - 가. 공인감정평가업자 2명을 선정하여 평가액에 의한 소유자별 보상
 - 나. 토지소유자가 요청하는 경우 별도로 1명 선정
 - 토지소유자 추천요건 : 보상대상 토지면적의 1/2이상에 해당하는 토지소유자와 토지소유자 총수의 과반수의 동의
7. 보상 절차 : 협의보상계약에 의한 보상
8. 열람 기간 : 2011. 6. 24 ~ 7. 9(16일간)
9. 열람 장소 : 군산시청 건설과 (☎ 063-450-4487)
10. 기타 사항
 - 가. 토지 및 물건조서는 군산시청 건설과에 비치하고 있음.
 - 나. 편입토지 등의 소유자의 이해관계인에 대하여는 개별통지하고 주소나 거주지 불명으로 인하여 개별통지 하지 못한자에 대하여는 이 공고로 대신합니다.

11. 편입물건조서

○ 토 지

위 치	지 번
옥구읍 상평리	321-7, 348-2, 352-6, 353-3, 354-6, 357-4, 359-6, 439-3, 440-2, 746-3 746-14, 746-15, 751-5, 756-4,
옥구읍 선제리	93-68, 95-7, 95-8

군산시 공고 제2011 -1047호

군산 임피 농공단지 보상계획 공고

군산 임피 농공단지조성사업 구역 내에 편입되는 토지 및 물건 등에 대하여 「공익사업을 위한 토지 등의 취득 및 보상에 관한 법률」 제15조의 규정에 의거 보상계획을 다음과 같이 공고하오니 토지 및 물건의 소유자 및 이해관계인은 토지 및 물건 세목조서를 열람하고 조서 내용에 이의가 있을 경우에는 열람기간 내에 서면으로 이의신청하여 주시기 바랍니다.

2011. 6. 23.

군 산 시 장

1. 사업개요

- 가. 사 업 명 : 군산 임피농공단지 조성사업
- 나. 위 치 : 전라북도 군산시 임피면 축산리 569-1번지 일원
- 다. 면 적 : 239,187m²
- 라. 사업기간 : 2011 ~ 2013년
- 마. 사업시행자 : 군산시장(한국농어촌공사 군산지사 위탁 시행)
- 보 상 추 진 : 한국농어촌공사 군산지사 지역개발팀

2. 보상계획

- 가. 보상대상
 - ┐ 토 지 : 전라북도 군산시 임피면 축산리 569-1번지 외143필지
 - └ 물 건 : 위 토지상의 지장물 일체

※ 토지조서 및 물건조서는 열람 장소에 비치, 소유자 및 이해관계인에게는 개별통지

- 나. 보상시기 : 열람 및 감정평가 후 개별통지

- 다. 보상방법 : 감정평가업자 2인 이상 평가액의 산술평균 금액으로 보상절차에 의하여 지급(열람기간 만료일부터 30일 이내에 보상대상 토지면적의 1/2이상에 해당하는 토지소유자와 당해 토지소유자 총수의 과반수의 동의를 얻어 사업시행자에게 요청할 경우 토지소유자가 감정평가업자 1인을 선정할 수 있음)

라. 보상절차 : 『공익사업을 위한 토지 등의 취득 및 보상에 관한 법률』에 의함

3. 열람 및 이의신청

가. 열람기간 : 공고일로부터 15일(2011. 6. 24 ~ 2011. 7. 14)

나. 열람장소 : 한국농어촌공사 군산지사 지역개발팀(☎063-850-8275, 8277)

다. 이의신청 : 토지 및 물건조서 내용에 이의가 있는 토지소유자 및 이해관계인은 열람기간 내에 이의신청서를 한국농어촌공사 군산지사에 제출하여 주시기 바랍니다.

4. 기 타 :

가. 개인별 보상대상 토지 등 내역, 보상금액·절차 구비서류 등 보상에 관한 구체적인 사항은 추후 보상시기에 맞춰 보상협의요청서와 함께 개인별로 통지할 예정입니다.

나. 토지 및 지장물 소유자, 이해관계인에 대한 개별통지는 현재 확인된 주소로 통지하며, 주소, 거소, 불명으로 통지를 받지 못한 분에 대하여는 본 공고로서 갈음합니다.

다. 보상대상내역은 추후 확정측량 및 계획변경, 재조정, 기타 사유 등으로 인하여 변경 또는 제외 될 수 있습니다.

라. 기타 자세한 사항은 한국농어촌공사 군산지사 지역개발팀(☎063-850-8275, 8277, 팩스063-850-8279)로 문의하여 주시기 바랍니다.

※ 보상대상 및 열람내용

○ 토지 세목조서

토 지 조 서 (총 괄)										
공익사업의 종류 및 명칭					군산 임피농공단지조성사업					
사업인정의 근거 및 고시일										
사업시행자		성명 또는 명칭			군산시장					
		주 소			전북 군산시 조촌동 888					
토지소유자		성명 또는 명칭			144필지					
		주 소								
토지의 내역										
연 번	소 재 지	지번 (당초지 번)	지 목	현실 적인 이용 상황	전체 면적	편입 면적	용도지역 및 지구	토 지 소 유 자		비 고
								성명또 는명칭	주 소	
계					263,128	239,187				
1	축산리	97-1	대	대	342	342	보전관리지역	최정민	경기도 평택시 팽성읍 함정리 157-6	
2	축산리	97-2	답	전	76	76	보전관리지역	동상새마을회	읍내리 491-1	
3	축산리	101-1	임	임	1605	1605	보전관리지역	최정민	경기도 평택시 팽성읍 함정리 157-6	
4	축산리	101-3	전	잡	1351	1351	보전관리지역	박용성	나운동 751-5 신한파크101호	
5	축산리	101-8	임	임	6075	6075	보전관리지역	최영권	명산동 7-7	
6	축산리	101-9	임	임	4471	4471	보전관리지역	한양조씨고부 공파농은종중	미원리 324	
7	축산리	102-1	묘	묘	516	516	보전관리지역	고천형빈	미원리 350	
8	축산리	102-2	전	전	1699	1699	보전관리지역	오세봉외3인	서울 관악구 봉천동 881-28, 402호	
9	축산리	103-1	임	임	11831	11831	보전관리지역	조성길외1인	미원리 324	
10	축산리	104	창	창	1507	1507	보전관리지역	장민	축산리 104	
11	축산리	106	대	대	659	659	보전관리지역	장민	축산리 104	
12	축산리	106-1	답	잡	1090	1090	보전관리지역	김혜기	충남 태안군 이원면 내리 594-2	
13	축산리	109	답	잡	429	429	보전관리지역	조철희	임피면 미원리 350	
14	축산리	124-1	답	잡	346	346	보전관리지역	김혜기	충남 태안군 이원면 내리 594-2	
15	축산리	135-3	답	잡	85	85	보전관리지역	오정일	축산리 139-2	
16	축산리	136-3	도	대	6	6	보전관리지역	오창성	축산리 35	
17	축산리	136-4	도	대	10	10	보전관리지역	오창성	축산리 35	
18	축산리	136-5	도	잡	18	18	보전관리지역	오창성	축산리 35	
연	소	지번	지	현실	전체	편입	용도지역	토 지 소 유 자		비

번	재 지	(당초지 번)	목	적인 이용 상황	면적	면적	및 지구	성명또 는명칭	주 소	고
19	축산리	137-1	대	대	71	71	보전관리지역	오정일	축산리 139-2	
20	축산리	137-2	도	대	17	17	보전관리지역	오창성	축산리 35	
21	축산리	137-3	대	도	22	22	보전관리지역	군산시		
22	축산리	138-1	전	대	474	474	보전관리지역	오정일	축산리 139-2	
23	축산리	138-3	도	대	112	112	보전관리지역	강우현	읍내리 436	
24	축산리	138-4	대	대	50	50	보전관리지역	오정일	축산리 139-2	
25	축산리	138-6	전	도	373	373	보전관리지역	군산시		
26	축산리	138-7	전	대	84	84	보전관리지역	오정일	축산리 139-2	
27	축산리	139-1	도	대	7	7	보전관리지역	오창성	축산리 35	
28	축산리	139-2	대	대	612	612	보전관리지역	오정일	축산리 139-2	
29	축산리	140-1	답	답	1315	1315	보전관리지역	오정일	축산리 139-2	
30	축산리	141	대	대	1385	1385	보전관리지역	전북은행		
31	축산리	142	전	답	747	747	보전관리지역	오정일	축산리 139-2	
32	축산리	143-1	임	도	155	155	보전관리지역	강병식		
33	축산리	143-2	임	임	4727	4727	보전관리지역	군산시		
34	축산리	143-4	임	임	5289	5289	보전관리지역	노영자	군산시 대야면 보덕리 295-1	
35	축산리	143-6	임	도	609	609	보전관리지역	군산시		
36	축산리	145-1	답	답	594	594	농림지역	정인창	축산리 189	
37	축산리	146-1	도	도	7	7	농림지역	국(건설부)		
38	축산리	146-2	도	도	7	7	농림지역	국(건설부)		
39	축산리	146-3	답	답	2238	2238	농림지역	박종호	축산리 189	
40	축산리	146-5	답	도	134	134	농림지역	군산시		
41	축산리	147-2	답	답	483	483	농림지역	정인창	축산리 189	
42	축산리	147-4	답	도	2	2	농림지역	군산시		
43	축산리	152-1	전	답	1031	1031	보전관리지역	백정덕	읍내리 251	
44	축산리	152-2	도	도	63	63	농림지역	진영권	축산리 433-2	
45	축산리	152-3	전	답	1191	1191	보전관리지역	국민건강 보험공단		
연 번	소 재 지	지번 (당초지 번)	지 목	현실 적인 이용	전체 면적	편입 면적	용도지역 및 지구	토 지 소 유 자		비 고
								성명또 는명칭	주 소	

				상황						
46	축산리	152-6	전	도	155	155	농림지역	군산시		
47	축산리	153	전	잡	184	184	보전관리지역	국(건교부)		
48	축산리	154-1	전	잡	614	614	보전관리지역	국(제정경제부)		
49	축산리	154-2	임	잡	1454	1454	보전관리지역	임규석	임피면 축산리 7	
50	축산리	154-3	임	임	670	670	보전관리지역	국(국세청)		
51	축산리	154-6	임	도	40	40	보전관리지역	국(국세청)		
52	축산리	154-7	임	임	1188	1188	보전관리지역	한상재	축산리 35	
53	축산리	154-8	임	임	547	547	보전관리지역	김덕재	서수면 서수리 273-4	
54	축산리	154-9	임	임	586	586	보전관리지역	최우봉외1인	서울시 서대문구 남가좌동 358-2	
55	축산리	154-10	임	잡	108	108	보전관리지역	강병식		
56	축산리	154-11	임	임	477	477	보전관리지역	최무철	월하리 515-4	
57	축산리	154-14	전	잡	522	522	보전관리지역	신동옥	139-2	
58	축산리	154-15	전	잡	684	684	보전관리지역	국(제정경제부)		
59	축산리	154-16	임	임	2303	2303	보전관리지역	국(국세청)		
60	축산리	154-20	임	도	309	309	보전관리지역	국(제정경제부)		
61	축산리	154-21	임	도	147	147	보전관리지역	군산시		
62	축산리	154-22	임	도	121	121	보전관리지역	군산시		
63	축산리	154-23	임	도	141	141	보전관리지역	국(제정경제부)		
64	축산리	154-24	임	잡	145	145	보전관리지역	한국농어촌공사		
65	축산리	155	전	대	2070	2070	보전관리지역	오정일	축산리 139-2	
66	축산리	173	전	전	495	495	보전관리지역	김덕봉외2인	송파구 삼전동 97-10	
67	축산리	173-2	전	전	78	78	보전관리지역	한국농어촌공사		
68	축산리	532	도	대	5693	862	보전관리지역	국		
69	축산리	532-9	도	도	1369	660	보전관리지역	국(제정경제부)		
70	축산리	559-1	답	답	1788	1788	농림지역	김순엽	경장동 517-9	
71	축산리	559-2	답	답	1848	1848	농림지역	이일홍외1인	읍내리 328-3	
72	축산리	559-3	답	답	2103	2103	농림지역	이일홍	127-7	
연 번	소 재 지	지번 (당초지 번)	지 목	현실 적인 이용 상황	전체 면적	편입 면적	용도지역 및 지구	토 지 소 유 자		비 고
								성명또 는명칭	주 소	
73	축산리	559-4	답	답	1980	1980	농림지역	한상돈	임피면 읍내리 516-1	

74	축산리	559-5	답	답	1847	1847	농림지역	한상돈	임피면 읍내리 516-1	
75	축산리	560-1	답	답	1836	1836	농림지역	진호권	127-7	
76	축산리	560-2	답	답	1242	1242	농림지역 생산녹지지역	진호권	127-7	
77	축산리	560-3	답	답	2328	2328	농림지역 생산녹지지역	유덕수	읍내리 218-4	
78	축산리	560-4	답	답	2118	2118	농림지역 생산녹지지역	유덕수	읍내리 218-4	
79	축산리	560-5	답	답	2940	2940	농림지역 생산녹지지역	한연수	읍내리 516-1	
80	축산리	561-1	답	답	3612	3612	농림지역	임규진	읍내리 329	
81	축산리	561-2	답	답	3752	3752	농림지역 생산녹지지역	장인상	261	
82	축산리	562-1	답	답	2772	2772	농림지역	한상돈	읍내리 516-1	
83	축산리	562-2	답	답	3372	3372	농림지역	최현복	읍내리 299	
84	축산리	562-3	답	답	4067	4067	농림지역	최현복	읍내리 299	
85	축산리	562-4	답	답	1776	1776	농림지역	문두봉	전주 덕진구 송천동 2가 541-2 쌍용아파트 101-803호	
86	축산리	562-5	답	답	786	786	농림지역	박혜숙	141	
87	축산리	562-6	답	답	1182	1182	농림지역	최수풍	읍내리 271-1	
88	축산리	563-1	답	답	2568	2568	농림지역	이형식	읍내리 315	
89	축산리	563-2	답	답	3938	3938	농림지역	채응목	익산시 황등면 황등리 653-1	
90	축산리	563-3	답	답	3954	3954	농림지역	최전순	273	
91	축산리	563-4	답	답	3972	3972	농림지역	조남훈	읍내리 494-2	
92	축산리	563-5	답	답	4122	4122	농림지역	최수풍	읍내리 271-1	
93	축산리	563-6	답	답	1902	1902	농림지역	조철희	임피면 미원리 350	
94	축산리	563-7	답	답	2562	2562	농림지역	유영우	서수면 서수리 1263	
95	축산리	563-8	답	답	4007	4007	농림지역	유길준	서수면 서수리 1263	
96	축산리	563-9	답	답	1500	1500	농림지역	유길준	서수면 서수리 1263	
97	축산리	563-10	답	답	1214	1214	농림지역	국(제정경제부)		
98	축산리	563-11	답	답	1236	1236	농림지역	국(제정경제부)		
연 번	소 재 지	지번 (당초지 번)	지 목	현실 적인 이용 상황	전체 면적	편입 면적	용도지역 및 지구	토 지 소 유 자		비 고
								성명또 는명칭	주 소	
99	축산리	568-1	답	답	2284	2054	생산녹지지역 제2종일반주거지역	장화선외3인	익산시 마동 158-15삼호아파트 1-906	
100	축산리	568-2	답	답	2792	2792	생산녹지지역	장화선외3인	익산시 마동 158-15삼호아파트 1-906	
101	축산리	568-3	답	답	478	478	생산녹지지역	장화선외3인	익산시 마동 158-15삼호아파트 1-906	

102	축산리	568-4	답	답	1548	1548	생산녹지지역	김양순	읍내리 385	
103	축산리	568-5	답	답	738	738	생산녹지지역	송영자	읍내리 23-1	
104	축산리	568-6	답	답	2736	2736	생산녹지지역	송영자	읍내리 23-1	
105	축산리	568-7	답	답	2898	2898	생산녹지지역	송영자	읍내리 23-1	
106	축산리	568-8	답	답	4026	4026	생산녹지지역	송영자	읍내리 23-1	
107	축산리	568-9	답	답	4000	4000	생산녹지지역	김정호	서수면 서수리 1285	
108	축산리	568-10	답	답	4024	4024	농림지역 생산녹지지역	곽미영외3인	대전시 동구 홍도동 16-1 현암아파트 103동 402호	
109	축산리	568-11	답	답	1033	1033	농림지역	진병덕	축산리 356-1	
110	축산리	568-12	답	답	2941	2941	농림지역	진병덕	축산리 356-1	
111	축산리	568-13	답	답	1856	1856	농림지역	채수환	읍내리 48-4	
112	축산리	568-14	답	답	2187	2187	농림지역	채수환	읍내리 48-4	
113	축산리	569-1	답	잡	832	832	생산녹지지역	이용기	대야면 산월리 389	
114	축산리	569-2	답	답	911	911	생산녹지지역	송영자	읍내리 23-1	
115	축산리	569-3	답	답	2480	2480	생산녹지지역	송영자	읍내리 23-1	
116	축산리	569-4	전	전	2613	2613	생산녹지지역	이현진	동산동 1053-1 제일아파트	
117	축산리	569-5	답	답	2495	2495	생산녹지지역	이천식	읍내리 315	
118	축산리	569-6	답	답	994	994	생산녹지지역	이천식	읍내리 315	
119	축산리	569-7	답	답	1138	1138	생산녹지지역	한이성	읍내리 318	
120	축산리	569-8	답	답	2088	2088	생산녹지지역	한이성	읍내리 318	
121	축산리	569-9	답	답	1557	1557	생산녹지지역	한이성	읍내리 318	
122	축산리	569-10	답	답	1756	1756	생산녹지지역	송영자	읍내리 23-1	
123	축산리	569-11	답	답	1989	1989	농림지역 생산녹지지역	송영자	읍내리 23-1	
124	축산리	569-12	답	답	1665	1665	농림지역 생산녹지지역	장남중외2인	미원리 331	
연 번	소 재 지	지번 (당초지 번)	지 목	현실 적인 이용 상황	전체 면적	편입 면적	용도지역 및 지구	토 지 소 유 자		비 고
								성명또 는명칭	주 소	
125	축산리	569-13	답	답	498	498	농림지역	진병윤	인천시 남구 용현동 481	
126	축산리	569-14	답	답	2161	2161	농림지역	진병윤	인천시 남구 용현동 481	
127	축산리	570-1	답	답	2864	2864	농림지역	임규진	읍내리 329	
128	축산리	570-2	답	답	1200	1200	농림지역	채수환	읍내리 450-4	
129	축산리	570-3	답	답	4085	4085	농림지역	차상덕	읍내리 262	

130	축산리	570-4	답	답	4045	4045	농림지역	장인상	241-7	
131	축산리	570-5	답	답	1600	1600	농림지역	노성례	285-2	
132	축산리	570-6	답	답	2426	2426	농림지역	노성례	285-2	
133	축산리	570-7	답	답	1644	1644	농림지역	유선준	읍내리 25	
134	축산리	583	구	구	2243	2243	농림지역	국(농수산부)		
135	축산리	584	도	도	2611	1562	농림지역	국(농수산부)		
136	축산리	585	구	구	8776	3085	농림지역	국(농수산부)		
137	축산리	586	도	잡	370	370	보전관리지역	국(농수산부)		
138	축산리	587	도	잡	136	136	농림지역	국(농수산부)		
139	축산리	588	구	구	582	582	농림지역	국(농수산부)		
140	축산리	589	구	구	2296	2296	농림지역	국(농수산부)		
141	축산리	590	도	도	3742	2336	농림지역 생산녹지지역	국(농수산부)		
142	축산리	591	구	구	17555	7649	농림지역 생산녹지지역 제2종일반 주거지역	국(농수산부)		
143	축산리	592	구	구	1920	1804	생산녹지지역 제2종일반주거지역	국(농수산부)		
144	축산리	593	도	도	1976	1973	농림지역 생산녹지지역	국(농수산부)		

○ 물건조서(지장물)

물 건 조 서 (총 괄)								
공익사업의 종류 및 명칭				임피 농공단지조성사업				
사업시행자		성명 또는 명칭		군산시장				
		주 소		전북 군산시 조촌동 888				
물건의 내역								
연 번	소 재 지	지번	물건의 종 류	구조 및 규격	수량 (면적)	관 계 인		비 고
						성명또 는명칭	주 소	
계								
1	축산리	97-1	주택		1채	최정민	평택시 팽성읍 합정리 157-6	
2	“	97-1	헛간		1채	최정민	평택시 팽성읍 합정리 157-6	
3	“	97-2	깨		76㎡	동상새마을회	읍내리 49-1	
4	“	101-1	고추		1605㎡	최정민	평택시 팽성읍 합정리 157-6	
5	“	101-3	잡종지		1351㎡	박용성	나운동751-5 신한파크 101호	
6	“	101-8	임야		607㎡	최영권	명산동 7-7	
7	“	101-9	묘		7기	한양조씨고부 공파농은종중	미원리 324	
8	“	102-1	묘		8기	고천형빈	미원리 350	
9	“	102-2	깨		1699㎡	오세봉외3인	서울 관악구 봉천동 881-28, 402호	
10	“	103-1	묘		13기	조성길외1인	미원리324	
11	“	104	지평선파렛트		1507㎡	장만	축산리 104	
12	“	106	주택		1채	장민	축산리 104	
13	“	106-1	흑염소		1090㎡	김혜기	충남 태안군 이원면 내리 594-2	
14	“	106-1	닭		1090㎡	김혜기	충남 태안군 이원면 내리 594-2	
15	“	106-1	가축시설		1090㎡	김혜기	충남 태안군 이원면 내리 594-2	
16	“	109	잡종지		429㎡	조철희	임피면 미원리 350	
17	“	124-1	지평선파렛트		346㎡	김혜기	충남 태안군 이원면 내리 594-2	
18	“	135-3	감나무		85㎡	오정일	축산리 139-2	
19	“	135-3	밤나무		85㎡	오정일	축산리 139-2	
20	“	136-3	대지		6㎡	오창성	축산리 35	
21	“	136-4	대지		10㎡	오창성	축산리 35	
22	“	136-5	소나무		4그루	오창성	축산리 35	
23	“	137-1	대지		71㎡	오정일	축산리 139-2	
24	“	137-2	대지		17㎡	오창성	축산리 35	
25	“	137-3	도로		22㎡	군산시	군산시 조촌동 888	
26	“	138-1	신대륙자원		474㎡	오정일	축산리 139-2	
27	“	138-3	도로		112㎡	강우현	읍내리 436	
연	소	지번	물건의	구조 및	수량	관 계 인		비

번	재 지		종 류	규격	(면적)	성명또 는명칭	주 소	고
28	축산리	138-4	도로		50m ²	오정일	축산리 139-2	
29	“	138-6	도로		373m ²	군산시	군산시 조촌동 888	
30	“	138-7	대지		84m ²	오정일	축산리 139-2	
31	“	139-1	대지		7m ²	오창성	축산리 35	
32	“	139-2	주택		1채	오정일	축산리 139-2	
33	“	139-2	대추		612m ²	오정일	축산리 139-2	
34	“	139-2	대파		612m ²	오정일	축산리 139-2	
35	“	139-2	콩		612m ²	오정일	축산리 139-2	
36	“	140-1	벼		1315m ²	오정일	축산리 139-2	
37	“	141	주택		2채	전북은행		
38	“	141	창고		1채	전북은행		
39	“	141	헛간		1채	전북은행		
40	“	142	벼		747m ²	오정일	축산리 139-2	
41	“	143-1	도로		155m ²	강병식		
42	“	143-2	차재야적장		4727m ²	군산시		
43	“	143-2	묘		10기	군산시		
44	“	143-4	묘		8기	노영자	군산시 대야면 보덕리 295-1	
45	“	143-4	고추		5289m ²	노영자	군산시 대야면 보덕리 295-1	
46	“	143-4	깨		5289m ²	노영자	군산시 대야면 보덕리 295-1	
47	“	143-4	배추		5289m ²	노영자	군산시 대야면 보덕리 295-1	
48	“	143-6	도로		609m ²	군산시		
49	“	145-1	벼		594m ²	정인창	축산리 189	
50	“	146-1	도로		7m ²	국(건설부)		
51	“	146-2	도로		7m ²	국(건설부)		
52	“	146-3	벼		2238m ²	박종호	축산리 189	
53	“	146-5	도로		134m ²	군산시		
54	“	147-2	벼		483m ²	정인창	축산리 189	
55	“	147-4	도로		2m ²	군산시		
56	“	152-1	벼		1031m ²	백정덕	읍내리 251	
57	“	152-2	도로		63m ²	진영권	축산리 433-2	
58	“	152-3	벼		1191m ²	국민건강보험공단		
59	“	152-6	도로		155m ²	군산시		
60	“	153	잡종지		184m ²	국(건교부)		
61	“	154-1	묘		2기	재정경제부		
62	“	154-1	비닐하우스		1동	재정경제부		
63	“	154-2	묘지		2기	임규석	임피면 축산리 7	
64	“	154-2	비닐하우스		2동	임규석	임피면 축산리 7	
연 번	소 재	지번	물건의 종 류	구조 및 규격	수량 (면적)	관 계 인		비 고
						성명또	주 소	

	지					는명칭		
65	축산리	154-2	이동화장실		1채	임규석	임피면 축산리 7	
66	“	154-2	컨테이너박스		1채	임규석	임피면 축산리 7	
67	“	154-3	묘지		3기	재정경제부		
68	“	154-6	도로		40m ²	재정경제부		
69	“	154-7	묘		5기	한상재	축산리 35	
70	“	154-8	묘		5기	김덕재	서수면 서수리 273-4	
71	“	154-9	임야		586m ²	최우봉외1인	서울시 서대문구 남가좌동 358-2	
72	“	154-10	잡종지		108m ²	강병식		
73	“	154-11	묘		1기	최무철	월하리 515-4	
74	“	154-14	움막		1채	신동옥	축산리 139-2	
75	“	154-14	잡종지		522m ²	신동옥	축산리 139-2	
76	“	154-15	묘지		1기	국(재정경제부)		
77	“	154-16	잡종지		2303m ²	국(재정경제부)		
78	“	154-16	전		2303m ²	국(재정경제부)		
79	“	154-16	묘지		2기	국(재정경제부)		
80	“	154-20	도로		309m ²	국(재정경제부)		
81	“	154-21	도로		147m ²	군산시		
82	“	154-22	도로		121m ²	군산시		
83	“	154-23	도로		141m ²	국(재정경제부)		
84	“	154-24	잡종지		145m ²	한국농어촌공사		
85	“	155	신대륙자원		2070m ²	오정일	축산리 139-2	
86	“	173	깨		495m ²	김덕봉외2인	송파구 삼전동 97-10	
87	“	173-2	깨		78m ²	한국농어촌공사		
88	“	532	지평선파렛트		862m ²	국		
89	“	532-9	도로		660m ²	국(재정경제부)		
90	“	559-1	벼		1788m ²	김순엽	경장동 517-9	
91	“	559-2	벼		1848m ²	이일홍외1인	읍내리 328-3	
92	“	559-3	벼		2103m ²	이일홍	127-7	
93	“	559-4	벼		1980m ²	한상돈	임피면 읍내리 516-1	
94	“	559-5	벼		1847m ²	한상돈	임피면 읍내리 516-1	
95	“	560-1	벼		1836m ²	진호권	127-7	
96	“	560-2	벼		1242m ²	진호권	127-7	
97	“	560-3	벼		2328m ²	유덕수	읍내리 218-4	
98	“	560-4	벼		2118m ²	유덕수	읍내리 218-4	
99	“	560-5	벼		2940m ²	한연수	읍내리 516-1	
100	“	561-1	벼		3612m ²	임규진	읍내리 329	
101	“	561-2	벼		3752m ²	장인상	261	
연 번	소재지	지번	물건의 종 류	구조 및 규격	수량 (면적)	관 계 인		비 고
						성명또 는명칭	주 소	

102	축산리	562-1	벼		2772㎡	한상돈	읍내리 516-1	
103	“	562-2	벼		3372㎡	최현복	읍내리 299	
104	“	562-3	벼		4067㎡	최현복	읍내리 299	
105	“	562-4	벼		1776㎡	문두봉	덕진구 송천동 2가 541-2 쌍용아파트 101-803	
106	“	562-5	벼		786㎡	박혜숙	141	
107	“	562-6	벼		1182㎡	최수풍	읍내리 271-1	
108	“	563-1	벼		2568㎡	이형식	읍내리 315	
109	“	563-2	벼		3938㎡	채응목	익산시 황등면 황등리 653-1	
110	“	563-3	벼		3954㎡	최전순	273	
111	“	563-4	벼		3972㎡	조남훈	읍내리 494-2	
112	“	563-5	벼		4122㎡	최수풍	읍내리 271-1	
113	“	563-6	벼		1902㎡	조철희	임피면 미원리 350	
114	“	563-7	벼		2562㎡	유영우	서수면 서수리 1263	
115	“	563-8	벼		4007㎡	유길준	서수면 서수리 1263	
116	“	563-9	벼		1500㎡	유길준	서수면 서수리 1263	
117	“	563-10	벼		1214㎡	국(재정경제부)		
118	“	563-11	벼		1236㎡	국(재정경제부)		
119	“	568-1	벼		2054㎡	장화선의3인	익산시 마동 158-15 삼호아파트 1-906	
120	“	568-2	벼		2792㎡	장화선의3인	익산시 마동 158-15 삼호아파트 1-906	
121	“	568-3	벼		478㎡	장화선의3인	익산시 마동 158-15 삼호아파트 1-906	
122	“	568-4	벼		1548㎡	김양순	읍내리 385	
123	“	568-5	벼		738㎡	송영자	읍내리 23-1	
124	“	568-6	벼		2736㎡	송영자	읍내리 23-1	
125	“	568-7	벼		2898㎡	송영자	읍내리 23-1	
126	“	568-8	벼		4026㎡	송영자	읍내리 23-1	
127	“	568-9	벼		4000㎡	김정호	서수면 서수리 1285	
128	“	568-10	벼		4024㎡	곽미영외3인	대전시 동구 홍도동 16-1 현암아파트 103동 402호	
129	“	568-11	벼		1033㎡	진병덕	축산리 356-1	
130	“	568-12	벼		2941㎡	진병덕	축산리 356-1	
131	“	568-13	벼		1856㎡	채수환	읍내리 48-4	
132	“	568-14	벼		2187㎡	채수환	읍내리 48-4	
133	“	569-1	묘목		832㎡	이용기	대야면 산월리 389	
134	“	569-2	벼		911㎡	송영자	읍내리 23-1	
135	“	569-3	벼		2480㎡	송영자	읍내리 23-1	
136	“	569-4	콩		2613㎡	이현진	동산동 1053-1 제일아파트	
137	“	569-5	벼		2495㎡	이천식	읍내리 315	
138	“	569-6	벼		994㎡	이천식	읍내리 315	
139	“	569-7	벼		1138㎡	한이성	읍내리 318	
연 번	소재지	지번	물건의 종 류	구조 및 규격	수량 (면적)	관 계 인		비 고
						성명또 는명칭	주 소	
140	축산리	569-8	벼		2088㎡	한이성	읍내리 318	

141	“	569-9	벼		1557m ²	한이성	읍내리 318	
142	“	569-10	벼		1756m ²	송영자	읍내리 23-1	
143	“	569-11	벼		1989m ²	송영자	읍내리 23-1	
144	“	569-12	벼		1665m ²	장남중외2인	미원리 331	
145	“	569-13	벼		498m ²	진병운	인천시 남구 용현동 481	
146	“	569-14	벼		2161m ²	진병운	인천시 남구 용현동 481	
147	“	570-1	벼		2864m ²	임규진	읍내리 329	
148	“	570-2	벼		1200m ²	채수환	읍내리 450-4	
149	“	570-3	벼		4085m ²	차상덕	읍내리 262	
150	“	570-4	벼		4045m ²	장인상	241-7	
151	“	570-5	벼		1600m ²	노성례	285-2	
152	“	570-6	벼		2426m ²	노성례	285-2	
153	“	570-7	벼		1644m ²	유선준	읍내리 25	
154	“	583	구거		2243m ²	국(농수산부)		
155	“	584	도로		1562m ²	국(농수산부)		
156	“	585	구거		3085m ²	국(농수산부)		
157	“	586	잡종지		370m ²	국(농수산부)		
158	“	587	잡종지		136m ²	국(농수산부)		
159	“	588	구거		582m ²	국(농수산부)		
160	“	589	수로관	B=0.5, H=0.5	2296m ²	국(농수산부)		
161	“	590	도로		2336m ²	국(농수산부)		
162	“	591	구거 컨테이너박스		7649m ²	국(농수산부)		
163	“	592	라이닝		1804m ²	국(농수산부)		
164	“	593	도로		1973m ²	국(농수산부)		

군산시 공고 제2011 -1065호

정비구역지정 및 정비계획(안) 공고

1. 군산시 도시주거환경개선사업을 위한 정비구역지정 및 정비계획(안)에 대하여 도시 및 주거환경정비법 제4조제1항 및 동법 시행령 제11조제1항의 규정에 의거 주민의 의견을 듣고자 아래와 같이 공고합니다.
2. 본 정비구역지정 및 정비계획(안)에 대하여 의견이 있으시면 공람기간내에 의견서를 공람장소에 제출하여 주시기 바랍니다.

2011. 6. .

군 산 시 장

가. 정비구역 지정(안)

① 정비구역 지정 조서

구분	도 면 표 시 번 호	구 역 명	위 치	면 적(m ²)			비고
				기 정	변 경	변경후	
신설	미원	군산시 미원지구 정비구역	군산시 미원동 311번지일원		(중) 46,077.4	(중) 46,077.4	

- ② 지정사유 : 정비기반시설이 극히 열악하고 노후불량 건축물이 과도하게 밀집하여 주거환경개선사업을 통해 정비사업을 추진하여 쾌적하고 살기좋은 환경을 조성하고자 정비구역을 지정하고자 함.

나. 정비계획(안) 주요내용

- ① 도시계획시설의 설치에 관한 계획
- ② 공동이용시설 설치계획
- ③ 건축물의 주용도, 건폐율, 용적율, 높이, 층수 및 연면적에 관한 계획
- ④ 정비사업시행 예정시기

다. 공람 및 주민의견청취 기간 : 공고일로부터 30일간

라. 공람장소 및 의견제출 : 군산시청 건축과

마. 관련도서 열람 : 군산시청 건축과 비치

바. 기타 자세한 사항은 군산시청 건축과(☎ 450-4475)로 문의하시기 바랍니다.

[군산시 공고 제 2011 - 1066호]

재결신청서 열람공고

국토해양부 익산지방국토관리청장이 시행하는 고군산군도 연결도로 건설공사에 편입되는 토지 등의 수용을 위한 재결신청서 및 관계서류를 『공익사업을 위한 토지 등의 취득 및 보상에 관한 법률』 제31조 제1항 및 같은법 시행령 제15조 제2항의 규정에 의거 토지소유자 및 이해관계인에게 널리 알리고자 아래와 같이 공고 합니다

1. 수용물건 및 소유자(또는 관계인) : “붙임”
2. 사업시행자 : 국토해양부 익산지방국토관리청
3. 사 업 명 : 고군산군도 연결도로건설공사
4. 공공 및 열람기간 : 2011. 6. 29 ~ 2011. 7. 13 (15일간)
5. 열람장소 및 의견서 제출처 : 군산시청 건설과 (063-450-4487)
6. 공고내용 및 의견제출

가. 국토해양부 익산지방국토관리청장이 시행하는 고군산군도 연결도로 건설공사에 편입되는 토지 등의 수용을 위한 재결신청에 대하여 중앙토지수용위원회에 재결신청 되었음을 알려드리오니

나. 토지소유자 및 관계인 등은 공고의 내용과 수용재결 신청에 대한 의견이 있을 경우 열람기간 내 의견서를 제출하여 주시기 바랍니다.

다. 재결신청 관련서류는 군산시청 건설과에 비치하고 있으니 직접 방문하여 열람바랍니다

2011년 7월 일

군 산 시 장

재결 대상자 내역 (물건)

사업명 : 고군산군도 연결도로 건설공사

연번	소 재 지	지번(모지번)	물건의 종류	구조및 규격	수량	단위	소 유 자		관 계 인			비고
							주소(송달주소)	성명	주소	성명	권리	
1	전북 군산시 옥도면 선유도리	372-2(372-2)	대추나무	H2*R15	1	주	전라북도 군산시 옥도면 선유도리 406	송춘석				
2	전북 군산시 옥도면 선유도리	372-2(372-2)	두충나무	H5*R15	1	주	전라북도 군산시 옥도면 선유도리 406	송춘석				

재결 대상자 내역 (토지)

사업명 : 고군산군도 연결도로 건설공사

연번	소재지	편입지번 (모번)	지목		편입면적	소유자		관계인			비고
			공부	현황		주소(송달주소)	성명	주소(송달주소)	성명	권리	
1	전라북도 군산시 옥도면 신시도리	산59-1(산59)	임야	임야	552X1/3	전라북도 군산시 옥도면 신시도리 128	고정남				
2	전라북도 군산시 옥도면 선유도리	산44-1(산44)	임야	임야	1,207X1/12	전라북도 익산시 모현동1가 302-20 5차현대아파트 404동501호 (전라북도 익산시 함열읍 와리 545-22)	국원순				
3	전라북도 군산시 옥도면 신시도리	산4-12세(산4-23)	임야	임야	465X1/2	서울시 강동구 명월동 309-1삼익@205동511호 (서울시 강동구 고덕동 486 아남@8-1607)	김난옥				
4	전라북도 군산시 옥도면 신시도리	247-1(247)	잡종지	잡종지	1,879X(11570)/16903	경기도 평택시 신장동 300-77	김창수				
5	전라북도 군산시 옥도면 신시도리	산4-125(산4-24)	임야	임야	3,027X48/100	서울특별시 서초구 양재동 388-3, -301 (서울특별시 서초구 양재동 388-3 번지 301호)	김창용				
6	전라북도 군산시 옥도면 신시도리	산55-1(산55)	임야	임야	2,748X1/3	전라북도 전주시 덕진구 우아동3가 744-129	김태수				
7	전라북도 군산시 옥도면 신시도리	산4-145(산4-103)	임야	임야	79X546/2500	전북 익산시 영등동 255 라인아파트 103동106호 (전라북도 익산시 여왕동 708 익산자이아파트 102-103)	박미경				
8	전라북도 군산시 옥도면 신시도리	산15-19(산15-7)	임야	잡종지	2,222	전북 군산시 내운동 345 롯데아파트108-1004 (전북 군산시 내운동345롯데@108동 1004호)	박영자	전라북도 군산시 조촌동 841-13	군산선림조합	근저당권, 지상권	
								전라북도 군산시 내운동 345 롯데아파트 108-1004	이도선	가처분	
9	전라북도 군산시 옥도면 신시도리	산15-21(산15-11)	임야	임야	78	전라북도 군산시 내운동 345 롯데아파트108-1004 (전라북도 군산시 내운동345롯데아파트 108동 1004호)	박영자	전라북도 군산시 조촌동 841-13	군산선림조합	근저당권, 지상권	
								전라북도 군산시 내운동 345 롯데아파트 108-1004	이도선	가처분	
		소계			22건						
10	전라북도 군산시 옥도면 신시도리	산4-127(산4-37)	임야	임야	52X2/7	인천광역시 연수구 연수동532 대림아파트104동706호	박은혜				
11	전라북도 군산시 옥도면 신시도리	산4-127(산4-37)	임야	임야	52X2/7	인천광역시 연수구 연수동532 대림아파트104동706호	박정호				
12	전라북도 군산시 옥도면 신시도리	산58-1(산58)	임야	임야	2,065X2359/3669	충청남도 천안시 원성동 1-22(충청남도 천안시 동남구 안서동 278)	서순녀				
13	전라북도 군산시 옥도면 선유도리	산44-1(산44)	임야	임야	1,207X1/6	전라북도 전주시 완산구 평화동2가 889-7 호반리센시빌 106동803호	소거석				
14	전라북도 군산시 옥도면 무녀도리	산9-3(산9-1)	임야	임야	2,853X1/3	인천광역시 부평구 부계동 444-17 (인천광역시 부평구 부계동 442-3 한국아파트 106동 807호)	송경식				

							전라북도 군산시 수송동 52-28	김윤희	근저당권, 임의경매 개시결정	
							전라북도 군산시 해당동 1003-45	군산제일 신용협동조합	근저당권, 지상권	
							전라북도 전주시 완산구 전동 140-11	전북신용 보증재단	가압류, 근저당권	
33	전라북도 군산시 옥도면 무녀도리	산7-2(산7)	임야	임야	859	전라북도 군산시 옥도면 신유리 393-10	임강희	인천광역시 부평구 삼산동 448-1 푸른솔마을신성미소지움아파트 311-404	송종식	가처분
							전라북도 전주시 완산구 전동 140-11	전북신용 보증재단	가압류, 근저당권	
							전라북도 군산시 해당동 1003-45	군산제일 신용협동조합	근저당권, 지상권	
							전라북도 군산시 수송동 52-28	김윤희	근저당권, 임의경매 개시결정	
	소계				2건					
34	전라북도 군산시 옥도면 신시도리	산4-131(산4-40)	임야	임야	842X1/3	전라북도 익산시 동산동906-5동신우남아파트106동706호 (전라북도 익산시 송학동 138-24 영무메디움 101-704)	정길수			
35	전라북도 군산시 옥도면 신시도리	산4-131(산4-40)	임야	임야	842X1/3	전라북도 익산시 동산동906-5동신우남아파트106동706호 (전라북도 익산시 송학동 138-24 영무메디움 101-704)	장성훈			
36	전라북도 군산시 옥도면 신시도리	산4-131(산4-40)	임야	임야	842X1/3	전라북도 익산시 부송동 1120 부송동제일아파트703동507호 (전라북도 완주군 봉동읍 둔산리 873-3 전주첨단코아루2차아파트 201-201)	장수자			
37	전라북도 군산시 옥도면 신시도리	산58-1(산58)	임야	임야	2,065X1310/3669	경기도 성남시 분당구 서현동 292 호자촌306동204호 (경기도 용인시 기흥구 보라동 633 한보리마을화성파크드림 303- 401)	전성주			
38	전라북도 군산시 옥도면 신시도리	산4-127(산4-37)	임야	임야	52X3/7	인천광역시 연수구 연수동532 대림아파트104동706호	정신자			
39	전라북도 군산시 옥도면 신시도리	산16-3(산16)	임야	임야	57	전라북도 군산시 중동 274-364	정 옥현	전라북도 군산시 조촌동 828-1 (상호금융과, 상호금융총괄과)	군산시수산업 협동조합	근저당권, 지상권
40	전라북도 군산시 옥도면 신시도리	산15-15(산15)	임야	임야	291	충청남도 홍성군 광천읍 광천리 165-4	정 용석	서울특별시 중구 회현동1가 203(군산지점)	우리은행	근저당권, 지상권
41	전라북도 군산시 옥도면 선유도리	산44-1(산44)	임야	임야	1,207X1/6	전라북도 전주시 완산구 삼천동1가 705-5 우성아파트 101동1411호	정 현순			
42	전라북도 군산시 옥도면 선유도리	산44-1(산44)	임야	임야	1,207X1/12	전라북도 김제시 오촌동 282 두일로알펜션 에이동1207호 (전라북도 김제시 서암동 17-1 위드아파트 105동 1304호)	최 금숙			
43	전라북도 군산시 옥도면 선유도리	산44-1(산44)	임야	임야	1,207X1/6	전라북도 김제시 오촌동 56-1 (전라북도 김제시 오촌동 591)	최명숙	전라북도 전주시 완산구 효자동2가 70 효자동1차엘드수목토아파트 102-1503	윤혜자	근저당권
44	전라북도 군산시 옥도면 선유도리	산44-1(산44)	임야	임야	1,207X1/6	전라북도 남원시 사매면 계수리 534	최승범			
45	전라북도 군산시 옥도면 신시도리	산4-145(산4-103)	임야	임야	79X1000/2500	전라북도 군산시 옥구를 선제리 463-10 (전라북도 군산시 옥산면 쌍봉리 961)	최 은철			
46	전라북도 군산시 옥도면 신시도리	산4-141(산4-78)	임야	임야	324X661/8044	서울특별시 서초구 서초동 1315 진흥아파트6동204호 (서울시 서초구 서초동 1316-15 현대성우주상복합 아파트 1101)	최현숙			

(별지 1)

의견서

사업시행자의 성명 또는 명칭	군산시장
사업의 종류	군산 공항로 개설공사
사용대상 토지 및 물건 의 견	
<div style="text-align: center;">2010년 월 일</div> <div style="text-align: center;">성명 : (인)</div> <div style="text-align: center;">주소 :</div>	
<div style="text-align: center;">전라북도토지수용위원회 귀중</div>	
※ 구체적인 의견과 증거서류는 별지로 작성하여 첨부	

군산시 공고 제2011 - 1067호

금광지구 정비구역지정 및 정비계획(안) 공고

1. 군산시 도시주거환경개선사업을 위한 정비구역지정 및 정비계획(안)에 대하여 도시 및 주거환경정비법 제4조제1항 및 동법 시행령 제11조제1항의 규정에 의거 주민의 의견을 듣고자 아래와 같이 공고합니다.
2. 본 정비구역지정 및 정비계획(안)에 대하여 의견이 있으시면 공람기간내에 의견서를 공람장소에 제출하여 주시기 바랍니다.

2011. 7. .

군 산 시 장

가. 정비구역 지정(안)

① 정비구역 지정 조서

구분	도 면 표 시 번 호	구 역 명	위 치	면 적(m ²)			비고
				기 정	변 경	변경후	
신설	금광	군산시 금광지구 정비구역	군산시 금광동 156-1번지일원		(중) 79,374	(중) 79,374	

- ② 지정사유 : 정비기반시설이 극히 열악하고 노후불량 건축물이 과도하게 밀집하여 주거환경개선사업을 통해 정비사업을 추진하여 쾌적하고 살기좋은 환경을 조성하고자 정비구역을 지정하고자 함.

나. 정비계획(안) 주요내용

- ① 도시계획시설의 설치에 관한 계획
- ② 공동이용시설 설치계획
- ③ 건축물의 주용도, 건폐율, 용적율, 높이, 층수 및 연면적에 관한 계획
- ④ 정비사업시행 예정시기

다. 공람 및 주민의견청취 기간 : 공고일로부터 30일간

라. 공람장소 및 의견제출 : 군산시청 건축과

마. 관련도서 열람 : 군산시청 건축과 비치

바. 기타 자세한 사항은 군산시청 건축과(☎ 450-4475)로 문의하시기 바랍니다.

[군산시 공고 제 2011 - 1072호]

재결신청서 열람공고

군산시에서 시행하는 옥구리도204호 어마선(중야로) 개설공사에 편입되는 토지의 수용을 위한 재결신청서 및 관계서류를 『공익사업을 위한 토지 등의 취득 및 보상에 관한 법률』 제31조 제1항 및 같은법 시행령 제15조 제2항의 규정에 의거 토지소유자 및 이해관계인에게 널리 알리고자 아래와 같이 공고 합니다

1. 수용물건 및 소유자(또는 관계인) : “붙임”
2. 사업시행자 : 군산시장
3. 사 업 명 : 옥구리도204호 어마선 (중야로) 개설공사
4. 공고 및 열람기간 : 2011. 6. 29 ~ 2011. 7. 13 (15일간)
5. 열람장소 및 의견서 제출처 : 군산시청 건설과 (063-450-4487)
6. 공고내용 및 의견제출

가. 군산시에서 시행하는 옥구리도204호 어마선(중야로) 개설공사에 편입되는 토지의 수용을 위한 수용재결신청에 대하여 지방토지수용위원회에 재결신청 되었음을 알려드리오니

나. 토지소유자 및 관계인 등은 공고의 내용과 수용재결 신청에 대한 의견이 있을 경우 열람기간 내 의견서를 제출하여 주시기 바랍니다.

다. 재결신청 관련서류는 군산시청 건설과에 비치하고 있으니 직접 방문하여 열람바랍니다

2011년 6월 29 일

군 산 시 장

사업시행자 제시액조서

■ 옥구 농어촌도로204호 어마선(옥구중야로 도로확포장공사)

수 용 토 지 의 표 시									사업시행자제시액(원)		소 유 자		관 계 인		비 고
토지소재지			지번(분할전)			지 목		면 적 (㎡)							
시군	읍	리	본번		부번	공부	현실		단가	금 액	성 명	주 소	성 명	주 소	
군산	옥구	어은	1913	-	9	답	답	407.9㎡ x1/2	28,000	5,710,600	이민숙	군산시 문화동26 삼성아파트 4동 1102호			
소계								1건							
군산	옥구	어은	1913	-	9	답	답	407.9㎡ x1/2	28,000	5,710,600	손정임	김제시 금구면 오봉리430-5			
소계								1건							

사업시행자 제시액조서

■ 옥구리도204호어마선(옥구중야로 도로확포장공사)

수용 토 지 의 표 시									사업시행자제시액(원)		소 유 자		관 계 인		비 고
토지소재지			지번(분할전)		지 목		면 적 (㎡)								
시군	읍	리	본번	부번	공부	현실		단가	금 액	성 명	주 소	성 명	주 소		
군산	옥구	어은	1083	- 3	대	대	399.0	31,000	12,369,000	김연환	광주광역시 광산구 도산동 849카이스빌2차201동501호				
군산	"	"	1923	- 13	답	답	412.9	28,000	11,561,200						
소계							2건								
군산	옥구	어은	1922	- 11	답	답	459.1	28,000	12,854,800	김진환	서울특별시 서초구 방배동 769-26 312호				
소계							1건								
군산	옥구	어은	1922	- 12	답	답	441.4	28,000	12,359,200	문오목	군산시 옥구읍 어은리 998	김덕여	군산시 나운동155-5 대우A 101동702호		
										(사망)		김춘례	안양시 만안구 석수동792번지3호 장미빌라201호		
												김춘선	군산시 조촌동 789번지 19호		
												김연환	광주시 광산구 도산동 849카이스빌2차201동501호		
												김진환	서울특별시 서초구 방배동 769-26번지 312호		
소계							1건								

사업시행자 제시액조서

■ 옥구리도204호어마선(옥구중앙로 도로확포장공사)

수용토지의 표시								면적 (㎡)	사업시행자제시액(원)		소유자		관계인		비고
토지소재지			지번(분할전)			지목	단가		금액	성명	주소	성명	주소		
시군	읍	리	본번		부번	공부								현실	
군산	옥구	어은	1922	-	12	답	답	441.4	28,000	12,359,200	문오목	군산시 옥구읍 어은리 998	김덕여	군산시 내운동155-5대우A 101동702호	
											(사망)		김춘례	안양시 만안구 석수동702번지3호 장미빌라201호	
													김춘선	군산시 조촌동 789번지 19호	
													김연환	광주시 광산구 도산동 849카이스빌2차201동501호	
													김진환	서울특별시 서초구 방배동769-26번지 312호	
소계								1건							

사업시행자 제시액조사

■ 옥구 농어촌도로204호 (중야로) 개설공사

수용 토 지 의 표 시									소 유 자		관 계 인		비 고
토지소재지			지번(분할전)			지 목		면 적 (㎡)					
시군	읍	리	본번		부번	공부	현실		성 명	주 소	성 명	주 소	
군산	옥구	어은	1913	-	9	답	답	407.9㎡x1/2	이민숙	군산시 문화동26 삼성아파트 4동 1102호			
소계								1건					
군산	옥구	어은	1913	-	9	답	답	407.9㎡x1/2	손정임	김제시 금구면 오봉리430-5			
소계								1건					
군산	옥구	어은	1083	-	3	대	대	399.0	김연환	광주광역시 광산구 도산동 849카이스빌2차201동501호			
군산	"	"	1923	-	13	답	답	412.9					
소계			2 건					811.9					
군산	옥구	어은	1922	-	11	답	답	459.1	김진환	서울특별시 서초구 방배동 769-26 312호			
소계								1건					
군산	옥구	어은	1922	-	12	답	답	441.4	문오목	군산시 옥구읍 어은리 998	김덕여	군산시 나운동155-5대우A 101동702호	
								(사망)			김춘례	안양시 만안구 석수동792번지3호 장미빌라201호	
											김춘선	군산시 조촌동 789번지 19호	
											김연환	광주시 광산구 도산동 849카이스빌2차201동501호	
											김진환	서울특별시 서초구 방배동769-26번지 312호	
소계								1건					

(별지 1)

의견서

사업시행자의 성명또는명칭	군산시장
사업의종류	옥구리도 204호 어마선 (중야로) 개설공사
사용대상 토지 및 물 건	
의견	
<div style="text-align: center;">2011년 월 일</div> <div style="text-align: right; margin-top: 20px;"> 성 명 : (인) 주 소 : </div> <div style="margin-top: 20px;">전라북도토지수용위원회 귀중</div> <div style="font-size: small; margin-top: 10px;">※ 구체적인 의견과 증거서류는 별지로 작성하여 첨부</div>	

군산시 공고 제2011-1073호

도시계획시설(도시계획도로:대로1-6⇒중로1-67) 사업 실시계획 변경인가 전 열람공고

도시계획시설(도시계획도로:중로1-67) 사업에 대하여 「국토의 계획 및 이용에 관한 법률」 제90조 및 같은법 시행령 제99조 규정에 의거 도시계획시설사업 실시계획 변경인가 전 열람을 실시하여 토지소유자 및 관계인의 의견을 듣고자 아래와 같이 열람공고 합니다.

군 산 시 장

2011년 7월 1일

1. 공람기간 : 공고일로부터 20일간
2. 공람장소 : 군산시청 도시계획과
3. 실시계획인가 신청요지
 - 가. 사업시행지의 위치 : 옥구읍 선제리 일원
 - 나. 사업의 종류 및 명칭
 - 1) 종 류
 - 가) 당 초 : 도시계획시설(도시계획도로:대로1- 6) 사업
 - 나) 변 경 : 도시계획시설(도시계획도로:중로1-67) 사업
 - 2) 명 칭
 - 가) 당 초 : 옥구소도읍(대로1-6) 도로 확.포장공사
 - 나) 변 경 : 지방도 709호 도로개설공사
 - 다. 사업의 면적 및 규모

구 분		시설명	결 정				실시계획(㎡)			비 고
			폭원(m)		연장(m)		폭원(m)	연장(m)	면적(㎡)	
			당초	변경	당초	변경				
당초	도로	대로 1- 6	35	35	3,360	1,864	22	608	5,515	중복구간 축소폐지
변경	도로	중로 1-67	-	20	-	1,600	20	610	14,223	미개설 990m
소 계									14,223	

라. 사업시행자 주소 및 성명

- 1) 사업시행자 주소 : 군산시 시청로 17번 (조촌동 888번지)
- 2) 사업시행자 성명 : 군산시장(도시계획과)

마. 사업착수 및 준공예정일 : 2년 연장

- 당 초 : 2005. 12. ~ 2010. 12. 31.
- 변 경 : 2005. 12. ~ 2012. 12. 31.

바. 사용 또는 수용할 토지조서 : 붙임조서 참조

4. 관계도서는 열람 장소에 비치하고 있으니 열람 기간 내 열람하시고 의견이 있으시면 의견서를 제출하시기 바라며, 자세한 사항은 군산시청 도시계획과 (450-4445)로 문의하시기 바랍니다.

□ 사용 또는 수용할 토지 및 지장물 조서

구분	소재지	지번	지목	지적 면적 (㎡)	편입 면적 (㎡)	소유자		소유권이외 권리자		비고
						주소	성명	주소	성명	
1	기정	선제리	462-2	답	137	137	옥구읍 선제리 463-10	조영래		
	변경	선제리	462-2	답	137	57	옥구읍 선제리 463-10	조영래		
2	기정	선제리	463-15	대	28	28	옥구읍 선제리 463-10	조영래		
	변경	선제리	463-15	대	28	28	옥구읍 선제리 463-10	조영래		
3	기정	선제리	464-4	대	32	32	옥구읍 선제리 463-10	조영래		
	변경	선제리	464-4	대	32	32	옥구읍 선제리 463-10	조영래		
4	기정	선제리	464-5	답	6	6	옥구읍 선제리 422	전세남		
	변경	선제리	464-5	답	6	6		군산시		
5	기정	선제리	472-16	대	4	4	옥구읍 선제리 429-2	전순옥		
	변경	선제리	472-16	대	4	4		군산시		
6	기정	선제리	473-3	전	2	2	성산면 고봉리 383-3	정창후		
	변경	선제리	473-3	전	2	2	성산면 고봉리 383-3	정창후	가압류(서울보증보험, 신한은행)	
7	기정	선제리	474-6	답	105	105	옥구읍 선제리 479	전길평		
	변경	선제리	474-6	답	105	105		군산시		
8	기정	선제리	477-10	대	187	187	옥구읍 선제리 477-3	조준길		
	변경	선제리	477-10	대	187	187		군산시		
9	기정	선제리	477-11	대	62	62	옥구읍 선제리 477-3	조준길		
	변경	선제리	477-11	대	62	62		군산시		
10	기정	선제리	477-12	대	197	197	옥구읍 선제리 480	전병호		
	변경	선제리	477-12	대	197	197		군산시		
11	기정	선제리	477-13	잡	102	102	옥구읍 선제리 480	전병호		
	변경	선제리	477-13	잡	102	102		군산시		
12	기정	선제리	478-7	대	57	57	고양시 일산구 덕이동 태양@102/1504	김부례		
	변경	선제리	478-7	대	57	57		군산시		
13	기정	선제리	478-8	대	302	302		옥구농협		
	변경	선제리	478-8	대	302	302		옥구농협		
14	기정	선제리	478-9	대	138	138	옥구읍 선제리 478	전길홍		
	변경	선제리	478-9	대	138	138		군산시		
15	기정	선제리	479-8	학	67	67		교육청		
	변경	선제리	479-8	학	67	67		교육청		
16	기정	선제리	479-10	대	328	328	고양시 일산구 덕이동 태양@102/1504	김부례		
	변경	선제리	479-10	대	328	328		군산시		
17	기정	선제리	508-13	전	59	59	옥구읍 선제리 463-10	조영래		
	변경	선제리	508-13	전	59	59	옥구읍 선제리 463-10	조영래		

구분	소재지	지번	지목	지적 면적 (㎡)	편입 면적 (㎡)	소유자		소유권이외 권리자		비고
						주소	성명	주소	성명	
18	기정	선제리	508-15	답	276	276	옥구읍 선제리 463-10	조영래		
	변경	선제리	508-15	답	276	276	옥구읍 선제리 463-10	조영래		
19	기정	선제리	508-16	대	5	5		교육청		
	변경	선제리	508-16	대	5	5		교육청		
20	기정	선제리	508-17	대	8	8		교육청		
	변경	선제리	508-17	대	8	8		교육청		
21	기정	선제리	509-8	답	176	176	옥구읍 옥정리 218	전정권외2인	가등기(옥구농협)	
	변경	선제리	509-8	답	176	176	옥구읍 수산리 303	전근식외1인	가등기(옥구농협)	
22	기정	선제리	509-9	대	236	236		옥구농협		
	변경	선제리	509-9	대	236	236		옥구농협		
23	기정	선제리	511-9	답	760	760	나운동 금호타운104/1104	전 영		
	변경	선제리	511-9	답	760	760		군산시		
24	기정	선제리	511-10	답	90	90	옥구읍 선제리 463-10	조영래		
	변경	선제리	511-10	답	90	90	옥구읍 선제리 463-10	조영래		
25	기정	선제리	512-7	대	509	509	소룡동 금강골드빌라 101/807	전순식		
	변경	선제리	512-6	대	509	509		군산시		오기 정정
26	기정	선제리	513-10	답	62	62	서울시 성동구 홍익동 16-6	서정관		
	변경	선제리	513-11	답	62	62		군산시		오기 정정
27	기정	선제리	513-11	대	290	290	옥구읍 선제리 506	김청자		
	변경	선제리	513-12	대	290	290	옥구읍 선제리 506	김청자		오기 정정
28	기정	선제리	514-7	대	77	77	옥구읍 선제리 94-3	전종한		
	변경	선제리	514-7	대	77	77		군산시		
29	기정	선제리	514-8	답	6	6	옥구읍 선제리 512	전소죽		
	변경	선제리	514-8	답	6	6		군산시		
30	기정	선제리	515-11	대	249	249	옥구읍 선제리 115	홍순문		
	변경	선제리	515-11	대	249	249		군산시		
31	기정	선제리	515-12	대	211	211	수송동 제일@ 103/404	권수복		
	변경	선제리	515-12	대	211	211		군산시		
32	기정	선제리	516-8	대	135	135	옥구읍 선제리 518	전호진		
	변경	선제리	516-8	대	135	135		군산시		
33	기정	선제리	516-9	대	124	124	옥구읍 선제리 516-5	전언배		
	변경	선제리	516-9	대	124	124		군산시		
34	기정	선제리	517-10	대	91	91	옥구읍 선제리 514-4	정월순		
	변경	선제리	517-10	대	91	91		군산시		

구분	소재지	지번	지목	지적 면적 (㎡)	편입 면적 (㎡)	소유자		소유권이외 권리자		비고
						주소	성명	주소	성명	
35	기정	선제리	517-3	대	99	99	옥구읍 선제리 517-4	정월순		
	변경	선제리	517-3	대	99	99		군산시		
36	기정	선제리	517-5	대	105	105	옥구읍 선제리 516-5	전언배		
	변경	선제리	517-5	대	105	105		군산시		
37	기정	선제리	514	답	53	53	옥구읍 선제리 456-2	서금례		
	변경	선제리	514	답	53	53		군산시		
38	기정	선제리	514-1	도	7	7	옥구읍 오곡리	전상수	사정	
	변경	선제리	514-1	도	7	7	옥구읍 오곡리	전상수	사정	
39	기정	선제리	515-4	도	73	73		국(건설부)		
	변경	선제리	515-4	도	23	23		국(건설부)		
40	기정	선제리	474-2	답	60	60	고양시 일산구 덕이동 태영@ 102/1504	김부례		
	변경	선제리	474-2	답	-	-	-	-	-	-
41	기정	-	-	-	-	-	-	-	-	신규
	변경	선제리	517-4	대	35	35	옥구읍 선제리 115	정월순		
42	기정	-	-	-	-	-	-	-	-	신규
	변경	선제리	517-7	대	241	241		군산시		
43	기정	-	-	-	-	-	-	-	-	신규
	변경	선제리	517-9	도	25	25		군산시		
44	기정	-	-	-	-	-	-	-	-	신규
	변경	선제리	517-8	대	25	25		군산시		
45	기정	-	-	-	-	-	-	-	-	신규
	변경	선제리	94-14	도	73	73		군산시		
46	기정	-	-	-	-	-	-	-	-	신규
	변경	선제리	94-10	대	238	238		군산시		
47	기정	-	-	-	-	-	-	-	-	신규
	변경	선제리	94-2	대	10	10		군산시		
48	기정	-	-	-	-	-	-	-	-	신규
	변경	선제리	94-4	대	25	25		군산시		
49	기정	-	-	-	-	-	-	-	-	신규
	변경	선제리	94-13	도	136	136		군산시		
50	기정	-	-	-	-	-	-	-	-	신규
	변경	선제리	94-8	대	3	3		군산시		
51	기정	-	-	-	-	-	-	-	-	신규
	변경	선제리	94-1	도	12	4	옥구읍 선제리 94-3	군산시		

구분	소재지	지번	지목	지적 면적 (㎡)	편입 면적 (㎡)	소유자		소유권이외 권리자		비고
						주소	성명	주소	성명	
52	기정	-	-	-	-	-	-	-	-	신규
	변경	선제리	94-6	도	42	27	옥구읍 선제리 94-3	군산시		
53	기정	-	-	-	-	-	-	-	-	신규
	변경	선제리	94-9	대	49	49		군산시		
54	기정	-	-	-	-	-	-	-	-	신규
	변경	선제리	94-7	대	95	95		군산시		
55	기정	-	-	-	-	-	-	-	-	신규
	변경	선제리	97-1	도	608	63		전라북도		
56	기정	-	-	-	-	-	-	-	-	신규
	변경	선제리	98-4	도	79	79		국(건교부)		
57	기정	-	-	-	-	-	-	-	-	신규
	변경	선제리	98-5	도	13	13		국(건교부)		
58	기정	-	-	-	-	-	-	-	-	신규
	변경	선제리	796-1	도	15,951	1,325		국(건설부)		
59	기정	-	-	-	-	-	-	-	-	신규
	변경	선제리	98-6	도	53	53		국(건교부)		
60	기정	-	-	-	-	-	-	-	-	신규
	변경	선제리	516-2	도	215	215		전라북도		
61	기정	-	-	-	-	-	-	-	-	신규
	변경	선제리	449-5	도	3	3		군산시		
62	기정	-	-	-	-	-	-	-	-	신규
	변경	선제리	449-6	도	73	73		국(건설부)		
63	기정	-	-	-	-	-	-	-	-	신규
	변경	선제리	449-3	도	20	20	옥구읍 선제리 444	강도덕		
64	기정	-	-	-	-	-	-	-	-	신규
	변경	선제리	515-2	도	86	86		국(건교부)		
65	기정	-	-	-	-	-	-	-	-	신규
	변경	선제리	450-2	도	165	165	옥구읍 선제리 500	서울선		
66	기정	-	-	-	-	-	-	-	-	신규
	변경	선제리	450-3	도	122	122		재정경제부		
67	기정	-	-	-	-	-	-	-	-	신규
	변경	선제리	451-2	도	17	17		서병희	사정	
68	기정	-	-	-	-	-	-	-	-	신규
	변경	선제리	451-3	도	43	43	경기도 평택시 비전동 현대이화@ 103/803	고경하		

구분	소재지	지번	지목	지적 면적 (㎡)	편입 면적 (㎡)	소유자		소유권이외 권리자		비고
						주소	성명	주소	성명	
69	기정	-	-	-	-	-	-	-	-	신규
	변경	선제리	461-1	도	261	261	국(건설부)			
70	기정	-	-	-	-	-	-	-	-	신규
	변경	선제리	512-1	도	423	423	국(건설부)			
71	기정	-	-	-	-	-	-	-	-	신규
	변경	선제리	511-3	도	1,339	1,339	옥구읍 오곡리 131	전영구		
72	기정	-	-	-	-	-	-	-	-	신규
	변경	선제리	511-5	도	50	2	옥구읍 선제리 463-10	조영래		
73	기정	-	-	-	-	-	-	-	-	신규
	변경	선제리	462-1	도	208	208	국(건교부)			
74	기정	-	-	-	-	-	-	-	-	신규
	변경	선제리	463-4	도	10	10	옥구읍 선제리 422	전세남		
75	기정	-	-	-	-	-	-	-	-	신규
	변경	선제리	464-1	도	66	66	옥구읍 선제리 422	전세남		
76	기정	-	-	-	-	-	-	-	-	신규
	변경	선제리	508-10	도	77	77		전라북도		
77	기정	-	-	-	-	-	-	-	-	신규
	변경	선제리	508-3	도	592	592		국(건설부)		
78	기정	-	-	-	-	-	-	-	-	신규
	변경	선제리	508-14	대	19	19		군산시		
79	기정	-	-	-	-	-	-	-	-	신규
	변경	선제리	508-12	도	7	7		전라북도		
80	기정	-	-	-	-	-	-	-	-	신규
	변경	선제리	477-1	도	1,223	1,223		전라북도		
81	기정	-	-	-	-	-	-	-	-	신규
	변경	선제리	468-1	도	234	234		전라북도		
82	기정	-	-	-	-	-	-	-	-	신규
	변경	선제리	469-7	도	43	43		전라북도 (교육감)		
83	기정	-	-	-	-	-	-	-	-	신규
	변경	선제리	469-8	도	7	7		전라북도 (교육감)		
84	기정	-	-	-	-	-	-	-	-	신규
	변경	선제리	473-1	도	23	23	미면 신평리 286	정종실		

구분	소재지	지번	지목	지적 면적 (㎡)	편입 면적 (㎡)	소유자		소유권이외 권리자		비고
						주소	성명	주소	성명	
85	기정	-	-	-	-	-	-	-	-	신규
	변경	선제리	472-6	도	124	124	전라북도			
86	기정	-	-	-	-	-	-	-	-	신규
	변경	선제리	472-12	도	9	9	옥구읍 선제리 361	전순옥		
87	기정	-	-	-	-	-	-	-	-	신규
	변경	선제리	472-10	도	25	25	전라북도			
88	기정	-	-	-	-	-	-	-	-	신규
	변경	선제리	472-3	도	2,755	25	군산시			
89	기정	-	-	-	-	-	-	-	-	신규
	변경	선제리	684-7	도	119	21	전라북도			
90	기정	-	-	-	-	-	-	-	-	신규
	변경	선제리	474-1	도	327	327	옥구읍 선제리 500	서울선		
91	기정	-	-	-	-	-	-	-	-	신규
	변경	선제리	474-5	도	10	10	전라북도			
92	기정	-	-	-	-	-	-	-	-	신규
	변경	선제리	477-2	도	13	13	옥구읍 선제리 477-3	조준길		
93	기정	-	-	-	-	-	-	-	-	신규
	변경	선제리	478-3	도	43	43	옥산면 당북리 585	하낙추외4인		
94	기정	-	-	-	-	-	-	-	-	신규
	변경	선제리	479-4	대	1	1	옥구읍 선제리 479	전길평		
95	기정	-	-	-	-	-	-	-	-	신규
	변경	선제리	508-5	답	102	29	옥구읍 선제리 463	조장래		
96	기정	-	-	-	-	-	-	-	-	신규
	변경	선제리	508-9	도	89	32	군산시			
97	기정	-	-	-	-	-	-	-	-	신규
	변경	선제리	509-4	도	60	60	옥구읍 오곡리	전상수	사정	
98	기정	-	-	-	-	-	-	-	-	신규
	변경	선제리	509-2	도	40	40	옥구읍 오곡리	전상수	사정	
99	기정	-	-	-	-	-	-	-	-	신규
	변경	선제리	509-1	도	76	76	옥구읍 오곡리	전상수	사정	
100	기정	-	-	-	-	-	-	-	-	신규
	변경	선제리	511-8	도	96	96	전라북도			
101	기정	-	-	-	-	-	-	-	-	신규
	변경	선제리	512-5	도	5	5	전라북도			

구분	소재지	지번	지목	지적 면적 (㎡)	편입 면적 (㎡)	소유자		소유권이외 권리자		비고
						주소	성명	주소	성명	
102	기정	-	-	-	-	-	-	-	-	신규
	변경	선제리	513-1	도	33	33	전낙선	사정		
103	기정	-	-	-	-	-	-	-	-	신규
	변경	선제리	516-3	대	10	10	군산시			
104	기정	-	-	-	-	-	-	-	-	신규
	변경	선제리	515-5	대	7	7	군산시			
105	기정	-	-	-	-	-	-	-	-	신규
	변경	선제리	517-6	대	103	103	군산시			
106	기정	-	-	-	-	-	-	-	-	신규
	변경	선제리	94-11	도	12	12	군산시			
계	기정				5,515	5,515				
	변경				32,503	14,223				

지장물 편입조서

소재지	지 번	물 건 명	상황및구조	용 도	단위	편입수량	소 유 자		이해관계인		비 고
							주 소	성 명	주 소	성 명	
옥구읍 선제리	517-4	주택및점포	브릭스레트		m²	94.01	옥구읍 선제리 517-4	정월순			변경없음
		담장				1식					
		견사				1식					
		수도대				2식					
		까데기				1식					
		토끼장				1식					
		장독대				1식					
		대문				1식					
		감나무				2주					
		단풍				1주					
		앵두				1주					
		사철				2주					
		뽕나무				1주					
		매화				1주					
		철쭉				1주					
		밤나무				1주					
		컨테이너박스				1식					
		이동화장실				1식					
	영업보상	경상도집				1식					

지장물 편입조서

소재지	지 번	물 건 명	상항및구조	용 도	단 위	편입수량	소 유 자		이해관계인		비 고
							주 소	성 명	주 소	성 명	
옥구읍 선제리	516-5	화장실	흙벽기와		m²	8.5	옥구읍 선제리 516-5	전언배			변 경 없 음
		세면장	브릭스레트		m²	8.5					
		창고	브릭스레트		m²	13.69					
		보일러	브릭스레트		m²	6.6					
		담장				2식					
		철대문				1식					
		마당포장				1식					
		장독대				1식					
		수도대				1식					
		까데기				3식					
		지 하 수 [관 정]			1식						
		야외아궁이				1식					
		목련			일괄	1주					
		향나무				1주					
		철쭉				2주					
		배나무				1주					
		복숭아				1주					
		동백				2주					
		감나무				6주					
		은행나무				2주					
		밤나무				1주					
		대추				1주					
		석류				1주					

지장물 편입조서

소재지	지 번	물 건 명	상황및구조	용 도	단 위	편입수량	소 유 자		이해관계인		비 고
							주 소	성 명	주 소	성 명	
옥구읍 선제리	516-5	단풍				1주	옥구읍 선제리 516-5	전언배			변경 없음
		사철				2주					
		박테기				1주					
		모과				1주					
		매실				1주					
		매화				1주					
		포도				1주					
		계									
옥구읍 선제리	518	주택	브럭양철		m ²	39.6	옥구읍 선제리 518	전호진			변경 없음
		1층주택	벽돌스라브		m ²	18.7					
		2층주택	조립식판넬		m ²	6.21					
		사무실	브럭양철		m ²	9.92					
		세면장	브럭양철		m ²	7.22					
		물치[창고]	브럭양철		m ²	16.38					
		까데기				1식					
		담장				2식					
		대문				1식					
		관정	식수용			1식					
		수도대				1식					
		카이스카				1주					
		장미				1주					
옥구읍 선제리	518	영업보상	행정사무소			1주	옥구읍 선제리 518	전호진			

지장물 편입조서

소재지	지 번	물 건 명	상황및구조	용 도	단 위	편입수량	소 유 자		이해관계인		비 고
							주 소	성 명	주 소	성 명	
옥구읍 선제리	515-1	주택및점포	브릭스레트		m²	53.14	옥구읍 선제리 115	홍순문			변경 없음
		창고	브릭스레트		m²	15.58					
		주택	흙벽기와		m²	67.85					
		세면장	브릭스레트		m²	9.66					
		화장실	브릭스레트		m²	6					
		창고	브릭스레트		m²	20.6					
		세면 화장실	판넬		m²	8.16					
		마당포장				1식					
		담장	브릭		일괄	4식					
		우물	모타			1식					
		장독대				1식					
		까데기				1식					
		대문				1식					
		건사				1식					
		화단				1식					
		화단울타리			1식						
		수국				1주					
		배나무				1주					
		동백나무				4주					
		장미				1주					

지장물 편입조서

소재지	지 번	물 건 명	상황및구조	용 도	단 위	편입수량	소 유 자		이해관계인		비 고
							주 소	성 명	주 소	성 명	
옥구읍 선제리	515-1	철쭉				1주	옥구읍 선제리 115	홍순문			변경 없음
		감나무				1주					
		벚꽃				1주					
		향나무				4주					
		무궁화				1주					
		단풍				1주					
		들쭉나무				1주					
		기타수목				1주					
		백일홍				1주					
		란				6주					
		호랑가시나무				1주					
		주목				2주					
	영업보상	용국반점및 간판				일괄		이원섭			변경 없음
		계									
옥구읍 선제리	515-6	주택및점포	브릭스레트		m²	36	수송동 제일아파트 103/404	권수복			변경 없음
		창고,화장실	목조스레트		m²	4.8					
		창고	목조스레트		m²	3.06					
		보일러	목조스레트		m²	1.5					
		은행나무				1주					
		시설이전	대포집			1식		문정자			변경 없음
		계									

지장물 편입조서												
소재지	지 번	물 건 명		상황및구조	용 도	단 위	편입수량	소 유 자		이해관계인		비 고
								주 소	성 명	주 소	성 명	
옥구읍 선제리	514-2	주택		브럭스레트		㎡	77.88	옥구읍 선제리 94-3	전종한			변경 없음
		간판					1식					
		관정 [지하수]		식수용			1식					
		계단		콘크리트			1식					
		계										
옥구읍 선제리	514	주택및점포		브럭스레트		㎡	54.3	옥구읍 선제리 456-2	서금례			변경 없음
		간판					2식					
	영업보상	옥일정육점				일괄	1식					
	영업보상	옥일식당				일괄	1식					
		계										
옥구읍 선제리	513-2	기정	1층주택및점포	적벽돌스라브		㎡	141.81	옥구읍 선제리 506	김청자			
		변경		-	-	-	-	-	-	-	-	
		기정	2층주택	적벽돌스라브		㎡	132.21					
		변경		-	-	-	-	-	-	-	-	
		기정	3층옥탑	적벽돌스라브		㎡	7.59					
		변경		-	-	-	-	-	-	-	-	
		기정	농업용창고	조적조스라브		㎡	42.78					
		변경		조적조스라브		㎡	130.05					
		기정	창고	브럭스레트		㎡	51.85					
		변경		조적조스레트		㎡	51.85					
		기정	창고	브럭스레트		㎡	33.37					
		변경		조적조스레트		㎡	33.37					
		기정	창고	브럭양철		㎡	18					
		변경		조적조스레트		㎡	18					
		기정	창고	-	-	-	-	-	-	-	-	신규
		변경		조적조스레트		㎡	84					
		기정	창고	브럭양철		㎡	55.8					
		변경		철재선반		㎡	55.8					
		기정	창고	-	-	㎡	-	-	-	-	-	신규
		변경		조적조스레트		㎡	13.8					
		기정	보일러실	브럭스레트		㎡	6					
		변경		브럭스레트		㎡	6					
		기정	물치			㎡	18.3					
		변경				㎡	18.3					
		기정	변소	-	-	-	-	-	-	-	-	신규
		변경		블록스라및함석		일괄	1식					
		기정	가추	-	-	-	-	-	-	-	-	신규
		변경		목조스레트		㎡	33					
		기정	가추	-	-	-	-	-	-	-	-	신규
		변경		목조스레트		㎡	46					

지장물 편입조서

소재지	지 번	물 건 명		상황및구조	용 도	단 위	편입수량	소 유 자		이해관계인		비 고
								주 소	성 명	주 소	성 명	
옥구읍 선제리	513-2	기정	마당	콘크리트		m²	1식					
		변경	포장				175					
		기정	자제				1식					
		변경	창고				1식					
		기정	대문				2식					
		변경					3식					
		기정	담장				1식					
		변경				m²	15					
		기정	채 향				1식					
		변경					1식					
		기정	살구				1식					
		변경					1주					
		기정	은행				2주					
		변경					2주					
		기정	감나				1주					
		변경					1주					
		기정	오동				1주					
		변경					3주					
		기정	계단				2식					
		변경					2식					
		기정	관정	-	-	-	-	-	-	-	-	신규
		변경					1식					
		기정	컨테	-	-	-	-	-	-	-	-	신규
		변경					1동					
		기정	자재비	-	-	-	-	-	-	-	-	신규
		변경					1식					
	영업보상	기정	선제				1식		김청자			
		변경	농약				1식					
	영업보상	기정	옥일				1식		서완석			
		변경	상회				1식					
	계											
옥구읍 선제리	509-7	마당포장					1식		옥구 농협			변 경 없 음
		담장					2식					
	계											
옥구읍 선제리	508-4	향나무					23주	옥구읍 선제리 463-10	조영례			변 경 없 음
		아카시아					3주					
		돌비석		정 토사			1식					
		계										

지장물 편입조서

소재지	지 번	물 건 명	상환및구조	용 도	단 위	편입수량	소 유 자		이해관계인		비 고
							주 소	성 명	주 소	성 명	
옥구읍 선제리	479	콘테이너 박스			m²	18	고양시 일산구 덕이동 태영아파트102/1504	김부례			변 경 없 음
		철조망울타 리				1식					
		사철나무 울타리				1식					
		뽕나무				1주					
		대문				1식					
		수도계량기				1식					
		사철나무			일괄	1주					
		살구나무			일괄	1주					
		계									
옥구읍 선제리	479-1	담장			m²	30		옥구 초교			변 경 없 음
		옥향			일괄	2주					
		측백			일괄	1주					
		소나무			일괄	1주					
		벗나무			일괄	1주					
		동백				16주					
		회향목				3주					
		개나리 울타리				1식					
		수도계량기				1식					
		소계									
옥구읍 선제리	478-4	창고	유류		m²	11.83		옥구농협			변 경 없 음
		마당포장				1식					
		담장				1식					

지장물 편입조서

소재지	지 번	물 건 명	상황및구조	용 도	단 위	편입수량	소 유 자	이해관계인			비 고
							주 소	성 명	주 소	성 명	
옥구읍 선제리	478-4	철망울타리				1식		옥구농협			변경 없음
		카이스카				5주					
		목련				1주					
		사철				2주					
		무화과				1주					
		깨죽나무				1주					
	영업보상	주유소	주유기및유류탱크포함			1식					
옥구읍 선제리	478	주택및점포	흙벽스레트		m²	95.14	옥구읍 선제리 478	전길홍			변경 없음
		세면장,창고	브릭스레트		m²	11.89					
		건사	브릭양철		m²	2.55					
		마당포장				1식					
		담장				1식					
		대문				1식					
		장독대				1식					
		관정 [지하수]				1식					
	영업보상	오곡상회				1식		김금례			변경 없음
	시설이전비	오곡상회				1식		염복신			변경 없음
옥구읍 선제리	477-3	상가	적벽돌스라브		m²	75.5	옥구읍 선제리 477-3	고미란 (조준길)			변경 없음
		철대문				1식					
		철계단				1식					
		담장				1식					

지장물 편입조서

소재지	지 번	물 건 명	상황및구조	용 도	단 위	편입수량	소 유 자		이해관계인		비 고
							주 소	성 명	주 소	성 명	
옥구읍 선제리	477-3	마당표장				1식					변경 없음
		감나무			일괄	5주					
		자두				1주					
		장미				3주					
		아카시아				2주					
		메타세콰이어				1주					
		개나리				2주					
		견사				1식					
	영업보상	엘지 익스프레스				1식		이성열			변경 없음
		간판				1식					
		계									
옥구읍 선제리	477-5	1층주택및 점포	적벽돌스라브		m²	149.15	옥구읍 선제리 480	전병호			변경 없음
		2층주택	적벽돌스라브		m²	24.51					
		창고	브릭스레트		m²	44.55					
		창고	브릭스레트		m²	52.52					
		창고 [건조대]	브릭스레트		m²	20.44					
		창고	강철판넬		m²	67.23					
		관정	식수용			1식					
		비닐하우스	철재			1식					
		계단				1식					
		장독대				1식					
		수도대				1식					

지장물 편입조서

소재지	지 번	물 건 명		상황및구조	용 도	단 위	편입수량	소 유 자		이해관계인비		비 고
								주 소	성 명	주 소	성 명	
옥구읍 선제리	477-5	까데기					1식	옥구읍 선제리 480	전병호			변경 없음
		건조대					1식					
		감나무					6주					
		대추					4주					
		밤나무					1주					
		매주					1주					
		매화					1주					
		무궁화					1주					
		아카시아					1주					
		깨죽나무					1주					
		향나무					1주					
		동백					5주					
		카이스카					3주					
	시설 이전비	세리미용실					1식		염계순			변경 없음
		계										
옥구읍 선제리		컨테이너박스					2식					
		철재이전비					1식					
		계										
옥구읍 선제리	463-10	기정	담장				1식	옥구읍 선제리 463-10	조영래			
		변경		블럭조			130m					
		기정	대문				2식					
		변경		철재			1식					
		기정	울타리				1식					
		변경		철망			20m					

지장물 편입조서

소재지	지 번	물 건 명		상황및구조	용 도	단위	편입수량	소 유 자		이해관계인		비 고
								주 소	성 명	주 소	성 명	
옥구읍 선제리	463-10	기정	사무 실및 주택	조립식 판넬				옥구읍 선제리 463-10	조영래			
		변경					108.80					
		기정	자재				1식					
		변경										
		기정	창고	브릭스레트		m²	6.24					
		변경				m²	6.24					
		기정	화장 실 세면 장	브릭스레트		m²	8.64					
		변경				m²	12.0					
		기정	창고	양철및브릭 스레트		m²	21.18					
		변경		양철및브릭		m²	21.18					
		기정	화장 실	양철			4주					
		변경		양철및브릭			1식					
		기정	계사									신 규
		변경					1식					
		기정	견사									신 규
		변경					2식					
		기정	아카 시아				1주					
		변경		사철나무			1군					
		기정	기타 수목				5주					
		변경		회화나무			6주					
		기정	두름 나무				1군					
		변경					1군					
		기정	화단				1식					
		변경		마당포장			1식					
		기정	무궁 화									신 규
		변경					2주					
		기정	관정									신 규
		변경					1식					
		기정	회양 목									신 규
		변경					5m					
		기정	개나 리									신 규
		변경					5m					
		기정	뽕나 무									신 규
		변경					1주					
		기정	측백 나무									신 규
		변경					14주					

군산시 공고 제 2011 - 1074호

공 고

부동산가격공시 및 감정평가에 관한 법률 제16조 및 제20조 규정에 의거 2011년 1월1일기준 개별주택가격 이의신청주택에 대한 제6회 군산시부동산평가위원회 심의 조정결과에 대하여 다음과 같이 조정 · 공시합니다.

2011년 6월 30일

군 산 시 장

1. 이의신청 개요

가. 공시(가격)기준일 : 2011년 1월 1일

나. 조정결정 주택수 : 군산시 오식도동 664-6번지 외 22호

다. 조정 · 공시 사항 : 개별주택가격 이의신청 조정주택

2. 개별주택가격 열람장소

군산시청 세무과(2층) 및 개별주택가격조사상황실(3층)

3. 이의신청에 따른 조정 결정된 주택가격에 대하여 불복이 있을 경우 행정소송을 제기할 수 있음.

※ 기타 자세한 사항은 군산시 세무과 과표담당(☎450-4290, 6155)으로 문의하시기 바랍니다.